

安芸高田

2019 SEP

9

Vol.187

パパ・ママ・子どもも笑顔になれる

いきいき子育て

応援します!

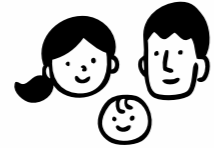

安芸高田市が取り組む 子育て支援事業

3歳児以上の保育を完全無償化します

2レコラム
広島県BMX協会
会長
島田 忠彦さん

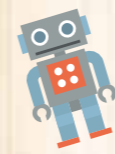

集まれ!

安芸高田のアイドル



吉田町
こだま いつき
児玉 樹生くん (2歳)
「元気に大きくなってね!」



吉田町
てらと だいち
寺戸 大智くん (2歳)
「やさしい子になってね。」



吉田町
すぎやま なぎ
杉山 榎ちゃん (2歳)
「元気で優しい子に育ってね!」



甲田町
もだに しょうた
望溪 翔太くん (2歳)
「元気いっぱい翔太くんできてね♡」



吉田町
てつもと やまと
鉄本 大翔くん (2歳)
「いっぱいボール遊びしようね♡」



吉田町
みさか みき
見坂 実季ちゃん (2歳)
「かわいいね」

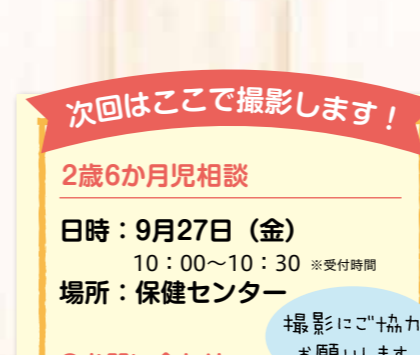

吉田町
みやもと みお
宮本 美緒ちゃん (2歳)
「明るく元気に育って下さい」



高宮町
かわさき いつき
川崎 樹生くん (2歳)
「3兄妹、ずっと仲良くね!」



高宮町
かわさき いつき
川崎 樹生くん (2歳)
「3兄妹、ずっと仲良くね!」

次回はここで撮影します!

2歳6か月児相談

日時: 9月27日 (金)
10:00~10:30 ※受付時間

場所: 保健センター

●お問い合わせ

総務課秘書広報室
☎・お太助フォン42-5627

撮影にご協力
をお願いします



- 02 安芸高田市は
3歳児以上の保育を完全無償化します
- 03 目次
イベント情報
- 04 いきいき子育て
応援します!
- 08 げんきな親子
- 10 としょもっと!
- 12 市長コラム
- 13 神楽甲子園が開催されました
- 14 行政情報
- 16 参議院選挙の結果
国民年金のあれこれ
- 17 リレーコラム
BMX選手兼インストラクター
島田 忠彦さん
- 18 健康いいカラダ
- 19 いきいき介護
- 20 国保だより
違う文化から日本を考える
- 22 HOTな話題
- 23 人輝く
- 24 令和元年度 全国大会出場選手一覧
- 25 歴史紀行
- 26 消防
- 27 警察
- 28 トピックス/募集
- 29 9月の相談
- 30 およろこび・おくやみ
- 31 安芸高田のアイドル



「今月の表紙」
「ふなさ保育園の
園庭開放の様子」

本庁・支所連絡先

安芸高田市 ☎お太助フォン 42-2111 (代)
 八千代支所 ☎お太助フォン 52-2111
 美土里支所 ☎お太助フォン 54-0311
 高宮支所 ☎お太助フォン 57-0311
 甲田支所 ☎お太助フォン 45-4111
 向原支所 ☎お太助フォン 46-3111

市役所開庁時間 8:30~17:15
 (土曜・日曜日、祝日、年末年始は閉庁)

安芸高田市
ホームページ
<https://www.akitakata.jp>



9月のイベント情報

今月開催の市内イベント情報をお知らせします

9/8日 ツールドひろしま安芸高田

〒市内各所
 園 ツールドひろしま安芸高田実行委員会事務局
 ☎090-2005-2010

市内6町を結ぶ約100kmのコースを走行するサイクリングと郷土の食を合わせたグルメライドイベント。各エイドステーションでは地元の特産品やグルメが振る舞われます。



9/15日 16祝 安芸高田こども神楽発表大会

〒神楽門前湯治村神楽ドーム (美土里町本郷)
 園 開門: 9時 / 開演: 10時
 料 運営協力金500円 (高校生以上)
 園 商工観光課 ☎お太助フォン47-4024

市内すべてのこども神楽団を対象として2日間開催。安芸高田神楽を未来へと受け継ぐ、舞人・楽人たちが日ごろの練習の成果を発表します。



9/22日 安芸高田ウインドアンサンブル 定期演奏会

〒高宮田園パラッツオ (高宮町佐々部)
 園 開場: 13時30分 / 開演: 14時 園無料
 園 定期演奏会事務局 ☎42-0242

ユーモアを交えたパフォーマンスなど、毎年多くのファンが訪れる地元で人気の吹奏楽団の定期演奏会を開催します。



9/28日 29日 美土里米舞まつり

〒神楽門前湯治村神楽ドーム周辺 (美土里町本郷)
 園 28日: 10時~ / 29日: 9時45分~
 園 美土里米舞まつり実行委員会事務局
 ☎お太助フォン54-0311

美土里神楽まつり

〒神楽門前湯治村神楽ドーム (美土里町本郷)
 園 28日: 12時45分~ / 29日: 11時45分~
 料 大人1,200円~ / 小中学生600円~
 園 神楽門前湯治村 ☎54-0888

新米ご飯や、新鮮野菜の直売、地元和牛の焼肉屋台など、市の食や舞が楽しめる米舞まつり。今年も美土里神楽まつりと同時開催します。



ワクナガレオリック	日時	対戦相手
9月・10月の公式戦日程 (ホームゲーム) 会場: 湧永満之記念体育館	9/14 (土) 12時~	琉球コラソン
	9/21 (土) 14時~	北陸電力
	10/12 (土) 14時~	ゴールデンウルヴス福岡

給食費も
不要!

安芸高田市は 3歳児以上の保育を 完全無償化 します

国の施策

保育料無償化

本市の独自施策

給食費無償化

安芸高田市は
3歳児以上
自己負担なし!



+



=

10月から全国で始まる保育料の無償化。
 市では国の「保育料無償化」に加え、
 3歳児以上の「給食費を無償化」することで、
 保育所や幼稚園に関わらず、
 3歳児以上の保育を完全無償化します。
 ※バス代・行事費等は対象外



子育てのいろいろな“疑問”や“困った”はここで解決

赤ちゃんの心配事

- 大きくなっているかな？
- 赤ちゃんのこんなときどうしたらいいの？
- 乳児健診のことが知りたい
- 予防接種はいつ、どのタイミングで接種するの？

子どもとの関わり方

- 子どもにどう関わっていいのかわからない
- 子どもの様子が気になる
- つい叱ってしまう
- 子育てが不安

家の中から外的世界へ

- 集団生活を経験させたい
- 気軽に行ける遊び場がほしい
- 安心して外で遊ばせたい
- 保育所(園)ってどんなところ？
- 幼稚園ってどんなところ？
- 同世代の子どもたちはどう過ごしてる？
- 生活習慣をどうやってつけよう？

成長に関する心配事

- はいはいをしない
- ことばが遅い
- 夜泣きがひどい
- 好き嫌いが多い
- 落ち着きがない



相談窓口はどこでもOK。

関係各所の連携により、子育てを一緒に考えます！

お近くで

保育所(園)園庭開放
幼稚園園庭開放・入園体験
プレイルーム
子育て広場(親子体操・親子交流会)

市役所で

子育て支援課
健康長寿課

保健センターで

こども発達支援センター

今だけ
預けたい

- 急な仕事が入った
- 家の片付け・掃除がしたい
- きょうだい健診・病院に行きたい
- 保護者が受診したい
- 気分転換したい

一時預かりが可能な
施設(P7参照)

子どもが
病気になった

- 子どもが病気になってしまったけど、仕事が休めない
- 急な用事がある、子どもを看病できない

病児・病後児保育室
(甲田いづみこども園)



パパ・ママ・子どもも笑顔になれる

いきいき子育て 応援します！

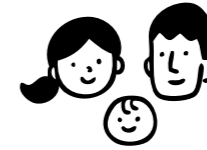

子育て支援センターってなあに？

子育て中の親子が気軽に利用し、交流できる場です。講師に指導してもらいながら楽しく体を動かす「親子体操」や家庭で簡単にできる遊びなどを紹介する「親子交流会」など、様々な場所で多彩な遊びを体験できます。日程はP8に掲載しています。育児相談にも対応。気分転換にふらっと参加してみませんか？

10月から、幼稚園・保育所・認定こども園等を利用する満3歳から就学前のすべての子どもたちの利用料が無償化されるのを前に、市では今年4月、みどりの森保育所、ふなさ保育園、くるはら保育園、甲田いづみこども園の4つの認定こども園をスタートさせ、幼稚園機能を導入しました。これにより、「小学校に入る前に、集団生活を経験させたい」というパパ・ママのニーズに応えることができるようになり、選択肢が増えたことでこれまで以上に充実した子育て支援事業を実施することが可能になりました。また、この4つの園では子どもの一時預かりや誰でも気軽に利用できる「常時園庭開放」などの新サービスも実施。甲田いづみこども園では病児・病後児保育室も新設されました。安芸高田市に在住している方は、どなたでも利用することができます。

全国的に少子化が進み、核家族や共働き家庭が増加することで、子育ての悩みや不安を解消できず、ストレスを抱えたまま子育てをしている保護者も少なくないと言われていきます。子育てには、年齢の節目に受ける健診や予防接種など、子どもの発達に関する様々な情報を知っておく必要があります。安芸高田市ではそのような心配事などを少しでも解消し、誰もが安心して子育てができるようになるため、子育てに関する不安や悩みを気軽に相談できる場所をたくさん用意しています。パパ・ママたちの子育てをサポートする取り組みを、今月は詳しくご紹介します。

全国的に少子化が進み、核家族や共働き家庭が増加することで、子育ての悩みや不安を解消できず、ストレスを抱えたまま子育てをしている保護者も少なくないと言われていきます。子育てには、年齢の節目に受ける健診や予防接種など、子どもの発達に関する様々な情報を知っておく必要があります。安芸高田市ではそのような心配事などを少しでも解消し、誰もが安心して子育てができるようになるため、子育てに関する不安や悩みを気軽に相談できる場所をたくさん用意しています。パパ・ママたちの子育てをサポートする取り組みを、今月は詳しくご紹介します。

一時預かり利用者の声

川崎さん

下の子どもを親子体操に連れていきたかったので、上の子をお願いしました。いつもはなかなかできませんが、下の子と1対1で向き合える時間が持て良かったです。日頃からお世話になっている保育士さんだったので安心して預けることができました。



左から川崎さん、中村さん、寄野さん

中村さん

資格を取るために、職業訓練校に通う時間として利用しています。子どもがまだ小さいので最初は不安でしたが、実際に預けてみると、子どもは泣くこともなく一日を過ごして安心しました。

寄野さん

普段子どもがいるとなかなかできない大掃除の時や美容院に行きたい時に利用しています。仕事をしていない人は預けちゃいけないと思っていました。利用するようになって心に余裕ができ、子どもに対する接し方が変わりました！

保育所からひと言



「きょうだいで病院に行ったら元気な子にも病気がうつってしまう」「美容院に行きたい」「買い物に行きたい」「上の子の学校行事に参加したい」「リフレッシュしたい」、そんな時はぜひ一時預かりを利用してください。パパ・ママが元気がないと子育てもうまくいきません。心にゆとりが生まれることで、結果、子育てがスムーズになりますよ。どんな雰囲気なのか、近くで一時預かりができる施設に一度足を運んでみるのもおすすめです。
みどりの森保育所 所長 大番さん

一時預かりが可能な施設 ※各園で利用内容が異なりますのでお問い合わせください



可愛保育園 ☎43-1776	入江保育園 ☎43-1011	刈田保育園 ☎52-2099
八千代南保育園 ☎52-3048	みどりの森保育所 ☎54-0880	ふなさ保育園 ☎57-0007
くるはら保育園 ☎57-1633	甲田いづみこども園 ☎45-7270	向原こぼと園 ☎46-7022



病児・病後児保育について知りたい! Q&A

Q. 病児・病後児保育とは?

A. 子どもが病気の時に保護者が仕事・病気・冠婚葬祭などの理由により保育できない場合、一時的に預けることができる子育て支援事業です。

Q. 利用できる条件は?

A. 市内に在住する生後6か月から小学校3年生までの児童が対象です。

Q. 定員は?

A. 3名です。

Q. 利用時間は?

A. 月曜から金曜の9時から17時です。

Q. 利用料金は?

A. 1日利用が2千円、半日利用(4時間)は千円です。

Q. 突然利用できますか?

A. 事前登録が必要です。利用を希望する方は、毎年度、事前に利用登録をする必要があります。

〈病児・病後児保育対応施設〉

甲田いづみこども園 病児・病後児保育室

園 甲田町高田原2500-3 ☎お太助フォン 45-7270

園 9時~17時 ※土日曜・祝日、年末年始を除く

園子育て支援課 児童福祉係 ☎お太助フォン 47-1283

吉田保育所(吉田)



「なかよし広場」と名付けて園庭開放を実施。食べたり飲んだりしながら、ざっくばらんに話す月に一度の「カフェの日」や、ミニミニ運動会などの企画も用意されています。保護者も楽しめるアットホームな雰囲気が魅力です。



保育士 今本さん

毎日来ても大丈夫!公園感覚で気軽に立ち寄ってください。子育ての悩みや楽しさ、あるあるを共有しましょう!

ふなさ保育園(高宮)



園庭開放終了後に意見を聞いて、パパ・ママの「やってみよう」を取り入れながらイベント内容を企画。みんなで一緒

につくる園庭開放です。園児たちも参加する季節の行事も開催しています。毎月発育測定も行っています。



保育士 西口さん、小野さん、邊見さん

保護者がリラックスして交流できる、橋渡しの場にしたいと思っています。ぜひ、気軽に遊びにきてください。

みどりの森保育所(美土里)



手形をとって作品を作るなど、お家ではなかなかできない遊びや工作を用意。身体調和支援

によるベビーマッサージなど、親子で楽しめる企画がいっぱいです。経験豊かな保育士が、育児相談にも応じてくれます。



保育士 徳重さん、西川さん、重本さん

園庭開放はいつでも実施しています。どんどん大きくなるお子さんの、今しかない成長と一緒に喜び合いましょ。

甲田いづみこども園(甲田)



園庭開放は常時。月に一度は季節に合わせたイベントも行われています。7月にはみんなで七夕かざりを作って

楽しみました。子育て相談や希望者には発育測定も実施。ベテラン保育士が相談にのってくれます。



保育士 船川さん、中村さん、山下さん

一人で子育てをしていると息が詰まることもあります。みんなで情報を交換したり共有して楽になりましょう!

くるはら保育園(高宮)



パパ・ママと子どもの交流の場として常時園庭を開放。園児との交流や外遊びを目いっぱい

楽しめず。月に1回、お楽しみ会として「わくわく広場」を開催。歌や手遊び、絵本の読み聞かせ、手作りおもちゃの製作なども企画しています。



保育士 山縣さん、國山さん、沖野さん

広い庭もあるし、優しいお兄さんやお姉さんもたくさんいます。お友達や先生と一緒に遊ばませんか?

園庭開放 って何するの?

園庭開放は園庭を自由に遊び回れるだけではありません。保育士による育児相談や各園趣向を凝らした催しなども行われています。子育て中は一人で悩むのではなく、できるだけ外に出てパパ・ママも子どももリフレッシュすることが大切。保育士との信頼関係を築いておけば、通園後も安心です。市内で園庭開放を実施している5つの園をご紹介します。



0歳から始める絵本の読み聞かせ ブックスタート

毎月4か月児相談の会場で、安芸高田市の生後4か月の赤ちゃんを対象に実施しているブックスタート。読み聞かせボランティアによる読み聞かせや、絵本の選び方、読み聞かせのアドバイスなどを行っています。楽しい絵本とのふれあいを体験してみてください。

4か月児相談の
会場で
1冊
プレゼント



もこもこもこ

谷川 俊太郎/作
元永 定正/絵
文研出版/刊



くつついた

三浦 太郎/作・絵
こぐま社/刊



くだもの

平山 和子/作
福音館書店/刊



ぴょーん

まつおか たつひで/作・絵
ポプラ社/刊



いないいないばあ

松谷 みよ子/ぶん
瀬川 康男/え
童心社/刊



だるまさんが

かがくい ひろし/さく
ブロンズ新社/刊



ごぶごぶ ごぼごぼ

駒形 克己/さく
福音館書店/刊



こども発達支援センター 常時実施

こども発達支援員が、就学までの乳幼児の心身の成長・発達に関する悩みなどの相談に応じます。(※申込電話受付)

毎月～金(祝日除)8:30～17:15
園こども発達支援センター ☎お太助フォン47-4151

地域子育て支援事業 常時実施

子育て中の保護者と子どもの交流の場としていつでもご利用できます。保育士による育児相談やアドバイスなど、地域での子育てを支援します。

吉田保育所	月～土	9:00～17:00	☎お太助フォン 42-0662
みどりの森保育所	月～土	9:00～17:00	☎お太助フォン 54-0880
ふなざ保育園	月～土	9:00～17:00	☎お太助フォン 57-0007
くるはら保育園	月～金	9:00～17:00(土～12:00)	☎お太助フォン 57-1633
甲田いつみこども園	月～金	9:00～17:00	☎お太助フォン 45-7270

子育て支援センター 常時実施

家庭児童相談員、母子・父子自立支援員、保健師、子育て支援員が子育てに関する悩みなどの相談に応じています。(※電話相談も受け付けます)

毎月～金(祝日除)8:30～17:15
園子育て支援課 児童福祉係 ☎お太助フォン47-1283

園庭開放

下記の保育園は随時園庭開放を行っております。日程は直接各保育園にお問い合わせください。

可愛保育園 ☎お太助フォン 43-1776
刈田保育園 ☎52-2099・お太助フォン 88-0855
八千代南保育園 ☎お太助フォン 52-3048



お問い合わせ先
健康長寿課 健康推進係 ☎お太助フォン 42-5633
子育て支援センター ☎お太助フォン 47-1283
「集まれ!安芸高田のアイドル」撮影会 総務課秘書広報室 ☎お太助フォン 42-5627
「ブックスタート」生涯学習課 社会教育係 ☎お太助フォン42-0054

2019
9

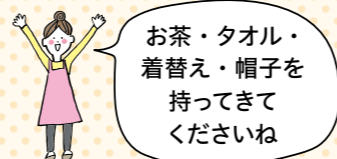

げんきな親子



日	月	火	水	木	金	土
1 園庭開放 図書館おはなし会	2	3 かわね保育園 9:30～11:00 吉田保育所 10:00～11:30	4 ふなざ保育園 (運動遊び) 9:30～11:00	5 3歳児健康診査 128.3生 13:00～13:15	6	7 かみしばい会 0歳～小学校低学年 10:30～11:30
8	9	10 吉田保育所 10:00～11:30	11	12 くるはら保育園 (運動遊び) 10:00～11:30 1歳6か月児 12:45～13:15	13 吉田幼稚園 (手作りおもちゃで遊ぼう) 10:00～11:30 親子体操 12:45～13:15	14 育児相談 10:00～11:30 母乳相談・妊婦相談 10:00～11:30
15 安芸高田 10:00～11:30 こども神楽発表会	16	17 吉田保育所 10:00～11:30	18 すすく 離乳食教室 4か月～8か月 10:00～11:30	19 向原こぼと園 10:00～11:30 みどりの森保育所 (リズム遊び・運動会ごっこ) 10:00～11:30	20	21 おはなし会 0歳～小学生 10:30～11:00
22 田んぼアート 10:00～11:30 稲刈りイベント	23	24 吉田保育所 10:00～11:30	25 入江保育園 9:45～11:00 甲田いつみこども園 10:00～11:30	26 みつや保育所 (体験入園) 10:00～11:30 親子交流会 10:15～10:45	27	28 みどりの森保育所 (運動会) ※要予約 9:00～ 絵本と紙芝居のおはなし会 5歳～ 11:00～11:30
29 美土里 米舞まつり	30					美土里 米舞まつり



2歳6か月児相談 129.3生 10:00～10:30
安芸高田のアイドルの撮影を行います!
4か月児相談 R1.5生 13:00～13:30
ブックスタート 絵本をプレゼント! 詳しくは郵送される「4か月児相談」の案内で!

健康診査
診察および育児全般における個別相談

育児相談
保健師・栄養士による育児全般の個別相談

健康診査
助産師による母乳測定、乳房トラブル、卒乳、妊婦健康診査の結果や生活などの相談

育児相談
からだとお口の発達に合わせた離乳食教室 ※対象月齢外でも参加可(要相談)

4か月児相談・2歳6か月児相談
身体計測、食生活・歯・ことばなど育児全般における個別相談

母乳相談・妊婦相談
妊婦健康診査の結果や生活などの相談

子育て広場(親子交流会・親子体操)
託児はありませんが、対象年齢外のごきょうだいを一緒に連れてこられても大丈夫です。

時を超える青春小説

何度でも、紙飛行機がとどくまで



大城 密 / 著
KADOKAWA / 刊
高校時代の恋を实らせ結婚した明良と千花。事故で高校生に戻ってしまった2人は、出会うまでの10日間を別々にくり返すことに。タイムループするたび相手の記憶が消えゆく中、明良はループを何度もやり直し、千花との未来を取り戻そうとしますが…。



中央図書館 本岡

クスッと笑える科学事典

世界一トホホな科学事典



左巻 健男 / 監修
西東社 / 刊
宇宙・生き物・自然。様々な科学のジャンルから、残念だけど面白い内容を集めています。例えば、「アイスクリームの3分の1は空気?」「ゴキブリは後ろに下げれない?」などを、ゆるくてかわいいイラストで解説。子どもから大人まで楽しく学べます。



八千代図書館 蒲原

社会で必要な50のルール

よのなかルールブック



高濱 正伸 / 監修 林 コミ / 絵
日本図書センター / 刊
当たり前のことなのに見落としやすい言葉や、生活の中のできごとなど、50のルールがイラスト付きで説明されています。児童書なので、「これからのよのなかを生きるきみたちへ」と前置きがありますが、大人が読んでヒントが得られる一冊です。



甲田図書館 宮本

情報社会を生き抜くバイブル

人間はだまされる フェイクニュースを見分けるには



三浦 準司 / 著
理論社 / 刊
人間は、だまされやすい動物。感情で情報に対する判断を歪めてしまうことがあり、そこには人の心を操作したいという誰かの思惑も。流れてくる情報の洪水に巻き込まれないために、正しい判断をするアンテナを磨きましょう。10代から読めます。



美土里図書館 原田

『長崎ぶらぶら節 上・下』(大活字本)

なかにし 礼 / 著 埼玉福祉会 / 刊



お世話になった人に身をていして恩を返す、人情を描いた作品です。日本人が本来持っている人と人との関係性や信頼関係がつつられています。人としての生き方を考えさせられる一冊。私は読みながらぼろぼろと泣けてきました。過去に直木賞を受賞したおすすめの本です。

今日借りた本 教えてください

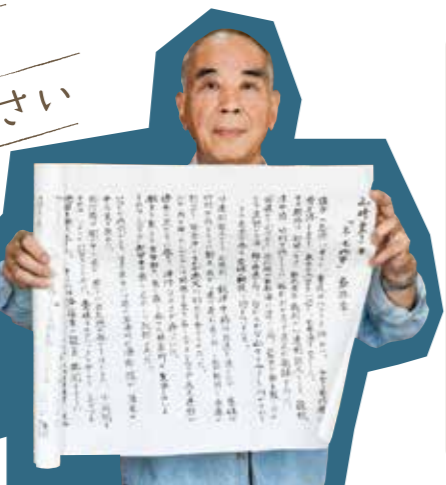

読んだ本の中で感銘を受けたところ、美しい文章などを書き写すのが最近の趣味。

たなか さとし
田中 哲さん(甲田町在住)

新着図書情報

新刊情報はごく一部です。そのほかの新刊情報は館内検索機・ホームページからご覧いただけます。

宮野聡子 / 作 おかいものなんだっけ?	柿田ゆかり / 作・絵 ゴートンさんのじゃがいも	杉山亮 / 作 ねむねむころん	田代脩 / 監修 THE侍ビジュアル超百科	2030年のハローワーク 図子慧 / 著	三上延 / 著 同潤会代官山アパートメント	葉室麟 / 著 暁天の星	山田詠美 / 著 つみびと	汐街コナ / 著 大石雅之 監修 ずっとやめたかったこと、こうしてやめられました。	山中伸弥 / 編 友情2 平尾誠二を忘れない	西尾剛 / 著 草取りにフザあり!	牛尾理恵 / 著 おそうざいサラダの本	松家まきこ / 著 つかむだけ!みるみるお腹が 凹むきくち体操	坂東眞理子 / 著 70歳のたしなみ	都道府県研究会 / 著 地図で楽しむすごい広島	三平洵 / 監修 シニアのための防災手帖	松家まきこ / 著 0歳から楽しめるふわふわ タオルあそび	菊池和子 / 著 おそうざいサラダの本	かかくのともものもと
絵本	絵本	絵本	児童 読物	学習 読物	小説	小説	小説	関病記	スポーツ	農業・ ガーデ ニング	料理	健康	保育	防災	地域 ガイド	生き方	絵本 ガイド	

安芸高田市立図書館

安芸高田市 図書館

[開館時間] 平日/中央図書館 10時~19時 その他の図書館 10時~18時
土日/中央図書館 9時~18時 その他の図書館 9時~17時
[休館日] 月曜・祝日・毎月第2金曜日
祝日が月曜に重なる場合はその翌日

子どもも大人も 夢中になれる ちよつと気になる絵本たち

定番で長く愛され続ける絵本から、趣向を凝らした体験型の絵本、考えさせられる哲学系、感情を激しく揺さぶる系など、今、絵本の世界がどんどん広がりをを見せています。絵本は子どもだけのものにあらず。大人も夢中にさせるおすすめの絵本をご紹介します。

話題の絵本作家 ヨシタケ シンスケの新作 ころべばいいのに
ヨシタケ シンスケ / 作 ブロンズ新社 / 刊
たとえば、だれかをきらいだって思うとき。そんなイヤな気持ちのとき、あなたはもうどうしてる? 子どもも大人も、いっしょに考えてみませんか?

おでこにはめて変身 けっこんしき
おでこはめえほん
鈴木のりたけ / 作 ブロンズ新社 / 刊
ページを開いておでこにはめると、ほら、あなたは花嫁さん! 結婚式におよばれている宇宙人や音楽家にも変身できちゃいますよ。

けなげに頑張る 愛しきピーマン おかしになりたいピーマン
岩神 愛 / 作・絵 岩崎書店 / 刊
ピーマンがきらいなゆずるくんにおいしく食べてほしくて「おかしになってみよう!」とがんばるピーマン。はたしてうまくいくのでしょうか?

ほしいたけが主役の 脱カ系
ほしいたけほしほしあたけ
石川 基子 / 作 講談社 / 刊
きのこむらのはずれで平和に暮らしているほしいたけとほしほしあたけ。がけから落ちた仲間のきのこを助けるために、びっくり大変身?!

大人の心にも響くストーリー なまえのないねこ
竹下 文子 / 文 町田 尚子 / 絵 小峰書店 / 刊
なまえのない一匹の「ねこ」。まわりのねこたちにはみんななまえがある。ぼくもなまえがほしいな…。このねこが最後に見つけた、本当にほしかったものって?

独特のシュールな絵も 魅力的 りょうりをしてはいけないなべ
シゲタ サヤカ / 作・絵 講談社 / 刊
料理中に笑いだしては料理をジャバ〜! きらいなのはプププッ! と、はき出しちゃう「なべ」。おまえには料理は作らせない! と料理長を怒らせてしまいます。

図書館からのお知らせ

■ 八千代図書館移転のお知らせ
八千代フォルテ2階への移転作業により休館しておりました八千代図書館は、9月2日(月)に開館します。みなさまのご来館をお待ちしております。
〈移転オープン〉9月2日(月)8時~16時 ※八千代支所開所式に併せ、8時に開館します。
☎52-7090(新規) FAX 52-2334(新規) お太助フォン 22-1001(変更なし)

2019年安芸高田市 田んぼアートプロジェクト



育成状況はホームページで見れます!
<https://www.akitakata.jp/ja/shisei/section/syoukou/m156/>
 仮設展望台からの見学はできません。周辺からの鑑賞はできますが、近くに駐車場はありません。路上駐車は近隣の迷惑になりますのでご遠慮ください。



周りの稲を刈って
田んぼの巨大たかたんの3Dアートを作ろう!
参加者募集 参加定員:200名(先着)
 ※定員に達し次第、募集を締め切る場合があります。

9月22日(日) 9時30分~12時(受付:9時~)
 所 可愛地区田んぼアートほ場 (集合場所:可愛振興センター)
 商工観光課 道の駅・田んぼアート係
 ☎お太助フォン47-4024

第3回 高校生の神楽甲子園

北は岩手県から南は宮崎県まで、史上最多となる18校が参加した神楽甲子園が、7月27日(土)・28日(日)、神楽門前湯治村で開催されました。

吉田高校「紅葉狩」



安芸高田市 合併以来初の人口「社会増」

2004(平成16)年の合併時、市の人口は約34,200人でしたが、2019(令和元)年では約28,600人と15年間で約5,600人減少しました。人口の減少は、国から配分される地方交付税等財源の減額を伴うため、人口減対策が市の存続をかけた喫緊の課題であります。

人口の変動には死亡数と出生数の差による「自然増減」と、転出数と転入数の差による「社会増減」の二つの側面があり、出生数が死亡数よりも多い場合は自然増となり、転入数が転出数よりも多い場合は社会増となります。少子高齢化が進んだ中山間地安芸高田市においては、自然減による人口減少幅が大きく、人口の総数としては減少することが避けられないのが実態であります。そのため、人口の社会減対策が当市の必須のテーマであり、このことに取り組むことが、若年層の呼び込みにつながり、将来的に自然減の緩和につながると考えております。

当市の人口は合併以来、社会減が続いていますが、2018年度(平成30年度)、初めて転入者が転出者を上

回る「社会増」となりました。わずかに人の増加ですが、前年が168人の社会減でしたので、前年から比べると177人の社会増となります。この社会増は、人口の増加を主眼として実施してきた事業効果の表れであると考えられます。

広島県内では、2018年度(平成30年度)に社会増となった市町は、広島市、福山市、廿日市市、東広島市及び当市の5市であります。沿岸部の人口集積区域の4市は別として、中山間地の当市においての社会増は非常に誇れるものです。

時代は平成から令和に変わりました。この時代の節目を契機として、今回の社会増を励みに、職員は無論のこと、議員の皆様、市民の皆様と一丸となつて、安芸高田市の存続をかけた、人口減対策に挑戦して行きたいと思っております。



空き家バンク制度を活用して
 大阪市から移住された
 伴井さん夫婦

人口の社会増を主眼として
 これまで実施してきた主な事業

- 生活インフラの整備
 - ・新交通システム運行開始(平成23年)
 - ・光ネットワークの整備(平成24年)
- 住宅確保の支援
 - ・住める補助金の新設(平成25年)
 - ・空き家バンクの登録の促進(平成25年)
 - ・空家購入補助金(平成28年)
- 子育て支援
 - ・ファミリーサポート事業による24時間保育(平成17年)
 - ・医療費の減免
 - ・中学生まで(平成25年)、高校生まで(平成28年)
 - ・保育料の無料化
 - ・3子以降無料(平成27年)、2子半額(平成28年)
 - ・在宅育児支援(平成30年)
 - ・結婚サポート事業(平成21年、現在50組成婚達成)
- 仕事づくりの支援
 - ・企業立地奨励補助金(平成21年)
 - ・起業支援補助(平成28年)
 - ・サテライトオフィス事業(平成30年)
- 学校教育の充実
 - ・学習補助員の配置(平成23年)
 - ・教育のICT化による学力向上(平成27年)
 - ・地域未来塾(平成28年)
 - ・小中学校空調整備(平成29年)
 - ・英語教育強化事業(平成29年)
- 多文化共生の推進
 - ・多文化共生第一歩プラン(平成25年)
 - ・多文化共生第二歩プラン(平成30年)
- 関係人口づくり
 - ・安芸高田市ふるさと応援の会入会への取り組み
 - ・地域おこし協力隊員誘致

障害福祉サービス 対象疾病が拡大されました

7月から「障害福祉サービス等[※]」の対象となる疾病（難病等）が359疾病から361疾病へ拡大されました（市ホームページに掲載）。

対象の方は、障害者手帳をお持ちでない場合でも、必要と認められた支援が受けられます。

《申請方法》

対象疾病にかかっていることがわかる書類（特定医療受給者証など）を社会福祉課障害者福祉係に提出し申請してください。

障害支援区分の認定や支給決定の後、必要と認められたサービスを利用できます。

※障害福祉サービス等…障害福祉サービス・相談支援・補装具・地域生活支援事業。障害児（18歳未満）は、障害児通所支援・障害児入所支援を含む。

☎社会福祉課 障害者福祉係 担当：高田

☎・お太助フォン 42-5615 ☎ 42-2130

届け出が必要で 家屋の新築・増築・取り壊し

家屋の固定資産税は、毎年1月1日時点で存在する家屋を対象として作成した台帳をもとに、家屋所有者が納税する税です。今年中に新築などをした方は届け出が必要です。届出用紙は納税通知書添付のものか、届出先に備え付けのものを利用してください。

《対象》

- ・今年中に新築、増築、取り壊した家屋
- ・今年中に完成予定の家屋
- ・昨年以前に新築、増築し評価を受けていない家屋
- ・昨年以前に取り壊し、または倒壊した家屋で、平成31年度固定資産税納税通知書に添付された課税明細書にまだ記載されている家屋
- ・登記されていない家屋の売買

☎税務課 資産税係 担当：森川

☎・お太助フォン 42-5614 ☎ 42-2130

思いやり駐車場

心身の機能低下や妊娠等で、車の乗降や歩行が困難な方が公共施設などを利用するために「思いやり駐車場」が設けられています。利用には「思いやり駐車場利用証」が必要になりますので、交付を希望する方は社会福祉課障害者福祉係、または各支所窓口で申請してください。

■ 思いやり駐車場の表示



■ 利用証



☎社会福祉課 障害者福祉係 担当：好岡

☎・お太助フォン 42-5615 ☎ 42-2130

制度に関する
お知らせ

行政情報

農業用水利施設を点検してください

昨年7月の豪雨では、県内のため池が決壊し被害が拡大しました。これからの季節、秋雨前線や台風の影響で豪雨が発生することがあります。災害に備え、農業用水利施設（ため池・頭首工・農業用水路・排水路・揚水機等の農業に使用する施設）の危険箇所を点検し、安全性を確保してください。

■ 点検箇所

● 変形・破損・漏水

農業用施設は経年劣化し、思わぬところが変形・破損したり漏水が発生することがあります。

● ため池堤体の陥没・ひび・湿って柔らかいところ

小さな水みちが決壊の原因になります。

● 立ち木や雑草

施設そのものが見えにくくなり、施設自体も草木の根に押され変形し、機能が失われる可能性があります。特にため池は、草木の根によってできるすきまが漏水の原因となることがありますので立ち木や雑草は刈り取ってください。

● 水流を妨げているもの

水流を妨げているものがあると、そこから水があふれ、水路の脇が掘れることで結果的に施設の寿命を縮めてしまいます。特にため池は洪水吐に土のうを積んだり、網などを張っていると、大雨による水を排除できず、山からの流木などが引っ掛かり、洪水吐をふさいでしまうことがあります。洪水吐をふさいでいるものは取り除き、周囲の崩れそうな部分は直しておきましょう。

■ 作業は複数人で

農業用水利施設等の確認や維持作業は危険を伴います。少しでも危険を回避するため、複数人で作業をしてください。

☎農林水産課 農林土木係 担当：立川

☎・お太助フォン 47-4022 ☎ 42-1003

公営住宅の入居者を募集します

入居希望者多数の場合には抽選になります。

種類	市営住宅			
公募期間	9月2日(月)～9月17日(火)			
住宅名	甲田町堂ノ口住宅 F棟1号室	美土里町横田住宅 2棟3号室	高宮町宮迫住宅 1棟1号室	向原町朝日が丘住宅 8棟2号室
所在地	甲田町高田原1677番地23	美土里町横田2465番地4	高宮町来女木1561番地1	向原町戸島2953番地1
家賃(月額)	24,900円～37,100円	14,100円～21,100円	12,200円～18,100円	16,200円～24,200円
間取り	木造二階建3DK			
条件	原則、同居する親族がいること 所得制限(上限)	所得制限(上限)		

☎住宅政策課 住宅係 担当：岩本

☎・お太助フォン 47-1202 ☎ 47-1206

「広報あきたかた」について ご意見をお寄せください

アンケート

- Q1. 今月号でよかった内容や写真があれば教えてください。
- Q2. 取り上げてほしい内容や企画があれば教えてください。
- Q3. 広報に関するご意見・ご感想をお聞かせください。

受付

メールもしくは、本庁・支所へ設置してありますアンケート用紙にご記入いただき、広報ご意見ポストへ投函ください。

懸賞付きアンケート 協賛企業募集

広報あきたかたでは「懸賞付きアンケート」掲載に向け、市内外問わず、懸賞協賛企業を広く募集しています。申し込み、お問い合わせは総務課秘書広報室までご連絡ください。

総務課秘書広報室

✉ hisyokouhou@city.akitakata.jp



BMX選手兼 インストラクター

安芸高田市で、夢を抱いて様々な活動に取り組み挑戦者たち。彼ら突き動かす原動力とその熱い想いに迫ります。

国際公認コースが土師ダムに！ 世界に羽ばたく選手を育成したい

広島県BMX協会 会長 **島田 忠彦** さん

市内の子どもたちこそ
BMXを体験してほしい



2人の息子もBMX選手



オリンピックを目指す長男の遼さんは、ナショナルチームの強化指定選手に選ばれました。

お気に入りの写真



土師ダムのBMXコースの上からサイクリングコースを撮った一枚。自然のエネルギーを感じます。

癒し



おっとりとした「ちまき」(オス)とやんちゃな「よもぎ」(メス)は大切な家族の一員(写真は「ちまき」)。

国内有数のBMXコースを武器に選手育成と普及活動に飛び回る日々

自身も現役の選手として活躍する傍ら、(公財)日本スポーツ協会 公認自転車競技コーチとして選手の育成にも尽力する島田さん。中学生の時にBMXに出会い、これまで2度全日本選手権で優勝するなど、国内のトップ選手として輝かしい成績を収めてきました。BMXとは8人がスタート台から一斉にスタートし、ジャンプやすり鉢状になったコーナーを回りながら順位を競う自転車競技。安芸高田市には県内唯一の国際公認コースがあります。「国際大会ができるコースがあるのは中国地方で2か所だけ。ここを拠点にBMXの魅力をどんどん発信していきたい」と島田さん。7月6日と7日には土師ダムで全日本選手権が行われ、全国からトップ選手が集結。2日間で200人以上が来場し、大いに盛り上がりました。「派手なジャンプやコーナーでの駆け引きなど、迫力ある走りが見ている人を魅了します」とその魅力を熱弁。「BMXの自転車は少しコントロールがしにくいところがあります。フォームやランディングなど、一つひとつの動作をクリアしながら徐々に上達していくもの。自転車との一体感を感じた時の達成感は最高です!」。その魅力を体感してもらおうと、5歳以上を対象にしたBMXスクールを月に一度開催。「地域とも連携して、市内の小中学校の野外授業などで体験会なども実施したい」と島田さんの夢は尽きることがありません。

第25回参議院議員通常選挙 (7月21日執行) 安芸高田市の投開票結果

広島県選出議員選挙

投票総数 [12,261]
有効投票数 [11,944]
無効投票数 [317]

〈投票率〉	男	女	計
有権者数(人)	11,582	12,661	24,243
投票者数(人)	6,000	6,261	12,261
投票率(%)	51.80	49.45	50.58

届出番号	候補者名	得票数
1	河井 あんり	4,345
2	泉 安政	113
3	玉田 のりたか	149
4	高見 あつみ	551
5	加陽 てるみ	191
6	森本 しんじ	4,273
7	みぞて 顕正	2,322

比例代表選出議員選挙

投票総数 [12,261]
有効投票数 [11,677]
無効投票数 [584]
持ち帰り [1]

〈投票率〉	男	女	計
有権者数(人)	11,582	12,661	24,243
投票者数(人)	6,000	6,262	12,262
投票率(%)	51.80	49.46	50.58

届出番号	名簿届出政党等名	得票総数
1	日本共産党	609.362
2	自由民主党	5,050.252
3	オリーブの木	34.055
4	社会民主党	285.000
5	公明党	2,006.862
6	国民民主党	704.666
7	日本維新の会	483.000
8	幸福実現党	61.000
9	立憲民主党	1,948.096
10	労働の解放をめざす労働者党	24.000
11	NHKから国民を守る党	124.000
12	安楽死制度を考える会	24.000
13	れいわ新選組	322.696



詳しい選挙結果は市ホームページに掲載しています。



https://www.akitakata.jp/ja/shisei/section/jimukyoku_kansaiin/senkyo_oshirase/y141/

〈備考〉あん分※切り捨て票 0.011

※あん分…同姓・同名の候補者が複数いる場合、その姓・名のみが記載された票を、各候補者の得票数に応じて分け合うこと。このため、得票数に小数点以下の数値がある場合があります。

10月1日から 年金生活者支援給付金制度が始まります

公的年金等の収入や所得額が一定基準額以下の年金受給者の生活を支援するために、給付金が年金に上乗せして支給される制度が始まります。

対象

- 老齢基礎年金を受給し、以下のすべてに該当する方
 - ・世帯員全員が市町村民税非課税
 - ・年金収入額とその他所得額の合計が約88万円以下
- 障害基礎年金、遺族基礎年金を受給し、前年の所得額が約462万円以下の方

請求手続き

- 平成31年4月1日以前から年金を受給している方
 - 日本年金機構から請求手続きの案内が9月上旬から順次届きます。
- 平成31年4月2日以降に年金を受給し始めた方
 - 年金の請求手続きをする際に、三次年金事務所または保険医療課医療保険年金係、または各支所窓口で手続きを行ってください。



国民年金の
あれこれ
聞三次年金事務所
☎0824-62-3107

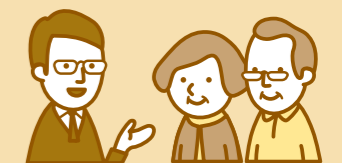

高齢者肺炎球菌予防接種

平成26年度から、65歳の方の高齢者肺炎球菌予防接種(ニューモバックスNP)が定期的予防接種に追加され、経過措置として、5歳刻みでの接種が平成26年10月から5年間行われていましたが、国の方針で5年間延長することになりました。

接種券を送付しています

対象の方へ5月中に接種券を送付しています。接種券が届いていない方、または新たに本市に転入した方は、健康長寿課健康推進係まで連絡してください。

対象 下記①または②に該当する方で肺炎球菌ワクチンを接種したことがない方

- ①
- 65歳 …… 昭和29年4月2日～昭和30年4月1日生
 - 70歳 …… 昭和24年4月2日～昭和25年4月1日生
 - 75歳 …… 昭和19年4月2日～昭和20年4月1日生
 - 80歳 …… 昭和14年4月2日～昭和15年4月1日生
 - 85歳 …… 昭和9年4月2日～昭和10年4月1日生
 - 90歳 …… 昭和4年4月2日～昭和5年4月1日生
 - 95歳 …… 大正13年4月2日～大正14年4月1日生
 - 100歳以上 …… 大正9年4月1日以前生

- ②
- 接種日に60歳～64歳の方で心臓、腎臓、呼吸器の機能、またはヒト免疫ウイルスによる免疫機能に障害があり、日常生活が極度に制限される程度(身体障害者手帳1級程度に該当)の障害がある方

健康長寿課 健康推進係 ☎お太助フォン 42-5633

健康いいカラダ



みんな笑顔で長生きしようやあ

健康あきたかた21推進中! 健診結果を確認しましょう

6月から7月にかけて実施した市の総合健診の結果を個人宛に送付しています。結果を確認し、治療や生活習慣の改善に活用してください。



H29年 安芸高田市がん検診精密検査未受診率

検査結果が「要精密検査」となった方のうち、**検査を受けていない方**の割合



がんを早期発見・早期治療することを目的としてがん検診を行っています。「要精密検査」と判定された方は、**できるだけ早い時期に精密検査を受けることをお勧めします。**

健康長寿課 健康推進係 ☎お太助フォン 42-5633



いきいき介護



9月21日は「世界アルツハイマーデー」

国際アルツハイマー病協会(ADI)と世界保健機関(WHO)が共同で、認知症の理解を進め本人や家族への施策の充実を目的として、1994年に世界アルツハイマーデーを制定しました。現在9月を世界アルツハイマー月間として定め、各国で啓発活動が行われています。

● ご存知ですか? 「若年性認知症」

65歳未満で発症する「若年性認知症」。発症する方は働き盛りの方が多く、家族の生活にも大きく影響します。早期発見、早期治療によってある程度進行を防ぐことができますので、ご家族や身の周りの方で心当たりのある方は下記相談窓口へお問い合わせください。

● 若年性認知症相談窓口(広島県若年性認知症サポートルーム)

若年性認知症支援コーディネーターが必要に応じて各関係機関と連携しながら相談・支援を行います。

日常生活の支援の方法

財産管理や福祉サービスの手続き

職場との調整、就労

各種社会保障の情報提供、手続き

各種サービスの情報提供、手続き

〈実施機関〉公益社団法人広島県社会福祉士会
 〈所在地〉広島市南区比治山本町12-2 広島県社会福祉会館4階
 〈電話番号〉082-298-1034 〈電話相談〉月～金 9時～17時(祝日・年末年始を除く)
 ※広島県の委託を受け公益社団法人広島県社会福祉士会が実施しています。 ※面接相談も行います。

健康長寿課 高齢者生活支援係 ☎お太助フォン 47-1281

食のさんぽ道

安芸高田市食生活改善推進協議会

《カルシウムを取ろう!》

骨を丈夫にするには、カルシウムを多く含む食品ときのご類や魚類、緑黄色野菜・大豆製品などを組み合わせて食べると効果的です。また、適度に日光にあたり、運動して骨に刺激を与えましょう。

レシピ

鮭のホイル焼き

エネルギー:172Kcal 塩分:0.9g(1人分)

【材料(4人分)】

- 生鮭 …… 4切れ(1切れ60g)
- 塩 …… 2g
- 酒 …… 20cc
- ブロッコリー …… 100g
- ぶなしめじ …… 100g
- ピザ用チーズ …… 40g

【作り方】

- ① 鮭は半分に切って、塩・酒をふる。
- ② ブロッコリーとしめじは小房に分ける。
- ③ アルミホイルに鮭、しめじ、ブロッコリー、チーズの順に重ね、しっかり包む。
- ④ フライパンに並べ、水を張り、蓋をして20分ほど蒸し焼きにする。
- ⑤ フライパンから取り出し、皿に盛る。



毎日19日は食前の日

健康長寿課 健康推進係 ☎お太助フォン 42-5633

宝くじ公式サイトで宝くじを 購入できるようになりました!

お得な特典、便利なサービスいろいろ! 宝くじ公式サイト会員登録ステップ

宝くじ
公式サイトは
こちらから

STEP1 「宝くじ公式サイト」を検索!メールアドレスの登録(仮登録)

「宝くじ公式サイト」を検索して、
宝くじ公式サイトの新規会員登録ページで
メールアドレスを登録(仮登録)します。



クリック!



STEP2 会員情報の入力(会員登録)

入力いただいた
メールアドレス宛に、
メールが届きます。



メールに記載
されている
会員登録用の
URLをクリック
します。



画面に従って、
氏名や生年月日等の
情報を入力いただくと
新規会員登録が
完了します。

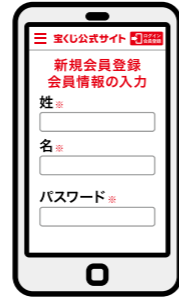

宝くじ売り場でポイントをためる/つかうための手続きは以上で完了です。

宝くじ公式サイトでのネット購入をご利用の方は、引き続き次のSTEP3の手続きをお願いします。

STEP3 決済情報の入力

ネット購入をご利用される方は、宝くじを購入するための「クレジットカード情報」
および当せん金のお受け取りに利用する「口座情報」をご登録ください。

以上で、カンタン・便利な宝くじの「ネット購入」がご利用いただけるようになります!

クレジットカード情報のご登録にあたり、下記の2点をご確認ください。

- ① 宝くじ公式サイトで利用可能なクレジットカード発行会社か
- ② 本人認証サービス(3Dセキュア)を有効化しているか

クレジットカード発行会社の確認方法、本人認証サービス(3Dセキュア)について
詳しくは https://www.takarakuji-official.jp/special/creditcard_guide/ をご確認ください。

宝くじコールセンター

TEL 0570-01-1192 (ナビダイヤル 有料) TEL 011-330-0777 (有料)

受付時間 10:30~18:30 (土・日・祝日、年末年始を除く)

※電話番号を十分ご確認くださいの上、おかけ間違いのないようお願いいたします。

本件に関する
お問い合わせ先



交通事故と国民健康保険

交通事故など、第三者(加害者)の行為によって負傷した場合の医療費は加害者に負担義務がありますが、国民健康保険によって治療を受けた場合、その医療費を市が一時的に負担し、後から加害者に請求する必要があります。国民健康保険によって治療を受けた場合は、保険医療課へすみやかに届け出てください。

■必要書類等

- ・第三者行為における届出書一式(保険医療課にあります)
- ・印鑑
- ・国民健康保険証
- ・交通事故証明書
- ・世帯主、治療を受けた方の個人番号が確認できるもの



示談は慎重に!

届け出の前に加害者側と示談をして医療費を受け取ると、市が後から行う加害者への費用請求ができなくなる場合があります。交通事故の場合は、後遺症などの問題もありますので、示談の前に保険医療課に相談してください。

※レセプト請求により、交通事故での疾病の疑いがある場合には、確認の連絡をさせていただきます。

問 保険医療課 医療保険年金係 ☎ お太助フォン 42-5619

Vol.50 文化の壁

違う文化から 日本を考える

先日、市民の方から「外国の方がちゃんとゴミを出してくれないから注意して欲しい」と市役所に電話がありました。担当者が、どんなゴミの出し方をされているのか尋ねたところ、空き缶や金属類が燃えるゴミの日に出してあったそうです。

連絡をいただいたゴミステーションには、多言語化されたゴミの分別表を取り付けることになり、外国の方へも地域の役員の方が多言語化されたゴミの分別表を持って行き、ゴミが出せる日、分別の方法、地域のルールについての説明をしました。

その後、この地域ではゴミの分別に関する問題は起きていないようです。

現在市には、22か国約730人の外国の方が暮らしていますが、国によっては日本のようなゴミ捨



てや分別という文化がありません。そのため、日本に来て間もない外国の方の多くが、ゴミの捨て方を理解できないのです。

このように、ゴミの扱いひとつを挙げてみても、文化は国によって異なります。まずは相手の文化を聞いてみる事で、自分自身にある『文化の壁』を低くしてみてください。きっと摩擦のない地域づくりにつながるはずです。

「多言語化されたゴミの分別表」が欲しい方は人権多文化共生推進課に連絡してください。



(文)
人権多文化共生推進課
多文化共生推進員
明木 一悦

人権多文化共生推進課
☎ お太助フォン 42-5630
☎ 47-1206

7月16日(火)
毛利元就墓所ほか

毛利元就公墓前祭



毛利報公会毛利元就会長や山辺毛利事務所所長など、毛利ゆかりの方々約100名が参列し、しめやかに執り行われました。



7月14日(日) 高宮田園バラツオ

第10回あきたかた市民合唱祭

市内から8つのコーラスグループが参加。フィナーレは広島ジュニアマリンパアンサンブルによる伴奏でドレミの歌を出演者・来場者全員で大合唱して盛り上がりました。



7月27日(土)
たかみや湯の森

第21回たかみや湯の森

土用夜市



今年は雨の中行われた土用夜市。予定されていた演目が一部変更されましたが、プラスバンドの演奏やこども神楽など、地元の子どもたちが元気いっぱい祭りを盛り上げました。

7月27日(土)
向原支所〜向原駅周辺

きてみん祭土曜夜市

7月最後の土曜日に開催される毎年恒例の夏祭り。今年はおのまねタレント森進伍さんによるステージイベントのほか、様々な団体によるバラエティ豊かなゲームも賑わいを見せました。



このコーナーは市内のいろいろな出来事を紹介するコーナーです。みなさんの身近な出来事をお知らせください。

総務課秘書広報室
〒731-0592 安芸高田市吉田町吉田791番地
☎お太助フォン 42-5627 42-4376



7月6日(土)・7月7日(日)
土師ダムBMXトラック

第36回全日本BMX選手権大会 HIROSHIMA

約250名のトップ選手が参戦。2000名以上が来場。選手数、集客数など過去最大の大会となりました。天候にも恵まれ、観客たちは迫力あるトップ選手たちの走りを間近で堪能しました。



7月7日(日)
吉田サッカー公園

第25回ふれあいサッカーフェスティバル

サンフレッチェ広島アンバサダーの森崎浩司さんをコーチに迎えたサッカースクールや、トップ選手の実技披露、ふれあいミニゲームなどを実施。約300人の小学生がサンフレッチェ広島の選手との交流を楽しみました。



AKITAKATA My Town Events

HOTな話題

7月1日(月) 市役所応接室

結婚サポート事業

成婚50組達成報告

平成21年の事業開始から10年が経ち、事業を通して結婚された方の累計が50組を達成しました。50組目の成婚者が、結婚相談員立会いのもと、市長へ報告しました。



7月6日(土) エディオンスタジアム広島

サンフレッチェ広島

安芸高田市スポンサードゲーム

エディオンスタジアムに市からの大応援団が集結。試合前には、抽選で選ばれた50名が選手たちとハイタッチ。試合は1対1の引き分けて勝ち点1を手に入れました。



自衛官募集相談員に委嘱

つみよしのり
堤良範さん (向原町)
あさひせいちょう
旭清澄さん (甲田町)

防衛問題や自衛隊に関心があり、地域の事情に精通、信望のある方に募集協力を援助していただいている自衛官募集相談員に、5月1日付で委嘱しました。市内では、佐々木京子さん(八千代町)がすでに任期中です。



委嘱式に出席された堤良範さん(写真中央)



福原山城

福原山城の遠望(北側から撮影)

登城ガイド
 ・標高……270m
 ・比高……60m
 ・所要時間……鈴尾城駐車場から10分

安芸高田 歴史紀行



シリーズ「お城拝見!」第83回

福原山城

《吉田町福原》

安芸高田市教育委員会
文化財係専門員
秋本 哲治



周辺位置図(国土地理院地図に加筆)

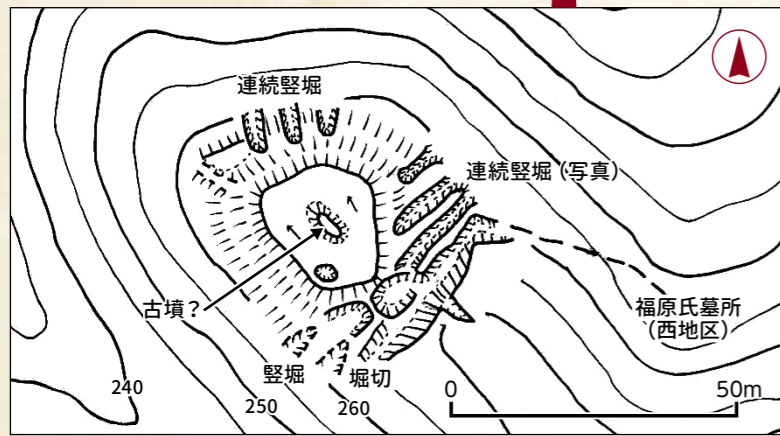

福原山城跡略測図(作図 秋本哲治)



城北側の豎堀と堀切(北西側より撮影)

所在地不明の城
 平成6(1994)年の県教委による城館遺跡総合調査報告書において、名前は伝わるものの遺構が見つからなかったのが福原山城。以前は鈴尾城(福原城)の南東辺りと言われていましたが、航空レーザ測量による赤色立体地図を見ると、東の尾根上に城跡らしきものがありました。そこで現地確認を行い、城跡と判断できたため、ついに福原山城の位置が確定できました。今回はこの城跡を紹介します。

立地
 鈴尾城の中心部から270m東の低い尾根上に所在します。市史跡福原氏墓所西地区のすぐ側にあり、福原地区や可愛川を見渡せます。

歴史
 伝承等は不明です。江戸時代にはここが福原山と呼ばれ、毛利氏の重臣福原氏の菩提寺であった、楞嚴寺(龍護寺とも)跡と福原氏墓所に隣接していることから、福原氏に關係した城と考えられます。

城跡
 おおよそ50m×50mの小規模な城跡で、郭は中央に一つあるのみです。郭は荒く傾いており、中心には古墳と思われる高まりがあります。そして、郭の周りには約8本の豎堀と堀切が明瞭に残り、この城の見所といえます。

考察
 福原氏の居城である鈴尾城に近いことから、その出城であった可能性がります。一方で、多数の豎堀を設けたのか謎が残ります。

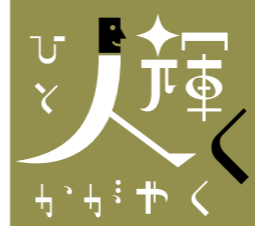

令和元年度 全国大会出場選手一覧

(7月~9月)

※敬称略

令和元年度全国高等学校総合体育大会
カヌー競技大会
第35回全国高等学校カヌー選手権大会
【カヌー男子K-1】
8月2日(金)~6日(火) / 鹿児島県伊佐市

■吉田高等学校所属
ふかだ まさや
深田 雅也(吉田高3年)

第10回林和男旗杯国際野球大会【野球】
7月25日(木)~30日(火) / 山形県天童市

■高陽リトルシニア所属
のぶとう あらた
信藤 彪大(吉田中3年)
にしゆ ゆいと
西野 結人(吉田中1年)
ふじもと たいせい
藤本 泰生(高宮中3年)
よしおか どうわ
吉岡 杜和(高宮中2年)

2019B&G全国ジュニア水泳競技大会
8月17日(土) / 東京都江東区

■安芸高田SC所属
【50m自由形 / 50m背泳ぎ】
いとう こうた
伊藤 更太(高宮中3年)
【50m自由形 / 50mバタフライ】
いずみ しゅうや
泉 柊哉(高宮中3年)
【50m自由形 / 50m背泳ぎ】
いずみ ゆいか
泉 結華(高宮中1年)
【50m自由形 / 50mバタフライ】
たけもと はるの
竹本 悠乃(吉田小6年)
【50m自由形】
やまなか よしあき
山中 佳亮(愛郷小6年)
【50m自由形 / 50m平泳ぎ】
やすだ しゅうへい
安田 周平(広島中等教育学校2年)

令和元年度全国中学校体育大会
第49回全国中学校剣道大会【剣道】
8月21日(水)~23日(金) / 大阪市港区

■広島新庄中学校剣道部所属
かめい なえ
亀井 那笑(新庄中3年)

令和元年度全国高等学校総合体育大会剣道大会
第66回全国高等学校剣道大会【剣道】
8月3日(土)~6日(火) / 熊本県熊本市

■沼田高等学校剣道部所属
ではり ふみひろ
出張 文寛(沼田高3年)

第71回全日本学生新体操選手権大会【新体操】
8月24日(土)~27日(火) / 福岡県北九州市

■広島大学体育会体操部所属
ではり ゆうと
出張 雄都(広島大2年)

第73回全国高等学校ボクシング選手権大会
【ボクシングミドル級】
7月28日(日)~8月3日(土) / 宮崎県宮崎市

■広陵高等学校ボクシング部所属
もりみつ しゅん
森光 駿(広陵高3年)

日本マスターズ2019ぎふ清流大会【ソフトテニス】
9月20日(金)~22日(日) / 岐阜県瑞浪市

■甲田地区体育協会ソフトテニス部所属
まるた こうじ
丸田 浩司

第32回全国小学生ハンドボール大会
【ハンドボール(小学生女子)】
8月1日(木)~5日(月) / 京都府京田辺市

■安芸高田ハンドボールクラブ所属
とみのい
富野井 りま(甲田小6年) たなか のりか
花音(甲田小4年)
ささむら いぶき
吉川 ひなた
陽葵(甲田小4年)
ふくはら ことね
なるは
福原 琴音(甲田小5年) 福原 渚琉華(甲田小4年)
いわた なつめ
岩田 夏芽(甲田小4年)

第43回全国高等学校総合文化祭(2019さが総文)
【吹奏楽部門】
7月27日(土)~8月1日(木) / 佐賀県佐賀市

■広島新庄中高等学校吹奏楽部
いわた ゆうな
川名 まゆ
真由(新庄高1年)
やまなか りょうすけ
にしほら
西原 ひまり(新庄高1年)
いわた なつめ
川手 舞香(新庄高1年)



■ 消費者ホットライン「188」

全国どこからでも3桁の電話番号でつながる消費者ホットライン「188」は、近隣の消費生活センター等の相談窓口を案内し、消費生活のトラブル解決を支援します。



悪質商法の被害にあったかも?

ある製品を使ってけがをしてしまった



など

消費者トラブルでの困りごとは

困った時は
ひとりで抱え込まず、
局番なしの「188」へ!
いや



消費者庁
消費者ホットライン188
イメージキャラクター
「イヤヤン」



■ 住宅用火災警報器の点検、手入れをしましょう

平成18年6月1日から一般住宅への設置が義務化され、10年以上が経過しました。いつでも正常に作動するよう日ごろから定期的に点検、手入れをしてください。

点検方法 点検用ボタンを押すか、ひもを引くことで動作確認ができます。

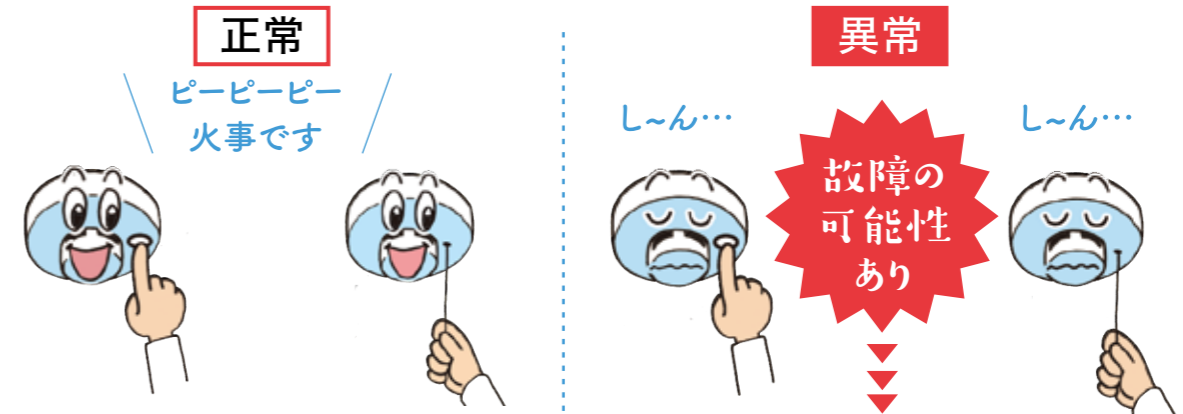

- 電池がきちんとセットされているか確認してください。
- それでもならない場合は、「電池切れ」か「機器本体の故障」ですので、取扱説明書を確認してください。
※「電池切れ」か「機器本体の故障」の場合は、速やかに電池や機器本体を交換してください。

〈汚れている場合〉

ホコリなどで汚れていると正常に煙や熱を感知しない恐れがあります。汚れている場合は中性洗剤に浸して十分に絞った布で軽くふき取ってください。

※ベンジンやシンナーなどの有機溶剤の使用や水洗いは絶対にしないでください。

■ 救急について考えよう!

9月9日は「救急の日」

近年、自分で病院に行ける状態にも関わらず、「早いから」「無料だから」という理由で救急車を呼ぶ事案が増え、救急車が現場に到着するまでの時間が長くなっています。本当に必要な方のため、救急車は適正に利用しましょう。

困ったときは「Q助(きゅーすけ)」に相談!

急なけがや病気をした際、医療機関を受診するタイミングや受診手段の情報を確認できるサービス

消防庁「Q助」案内ページ



毎月一回
定期開催

応急手当
講習

開催日時

9月15日(日) [毎月第3日曜日]

午前 2時間(短縮コース:ウェブ講習受講済の方対象です)
午後 3時間(普通コース)

※受講時間の変更できる場合がありますので、ご相談ください。

講習内容

普通救命講習(3時間) [心肺蘇生法、AED使用方法、異物除去方法、止血法など]

場所

安芸高田消防署

申し込み

毎月第2日曜日まで

お問い合わせ

警防課救急係 ☎42-3952



八千代の丘美術館

イベント情報

人の内面を神秘的に表現した彫刻の企画展
〈TOKUBETU H・I棟企画展〉
三柵明子展

■会期
8月31日(土)~12月2日(月)



安芸高田市吉田町出身作家の日本画展
〈TOKUBETU G棟企画展〉
佐々木辰也 日本画展

■会期
8月31日(土)~12月2日(月)



☎お太助フォン 52-3050

[開館時間] 10時~17時(入館は16時30分まで)

[休館日] 毎週火曜日(祝日の場合翌日)

[入館料] 一般300円・65歳以上200円・小中学生200円・
障害者手帳をお持ちの方(介助者1名を含む)無料

相談会名	相談内容	日にち	時間	場所	予約・お問い合わせ
巡回無料弁護士相談会	お1人30分まで 同じ相談で1回限り 弁護士に利害関係がある場合 お断りする場合あり	12日(木)	13時～16時	吉田人権会館	8月22日(木)より 吉田人権会館 ☎・お太助フォン42-2826
		26日(木)		向原支所	9月12日(木)より 向原支所 ☎・お太助フォン46-3111
行政相談	八千代 高宮 向原 吉田 行政に関する困りごとや 意見など 相 行政相談委員	17日(火)	13時～15時	美土里支所	総務課 ☎・お太助フォン42-5611
		27日(金)	10時～12時	高宮支所	☎・お太助フォン42-2111(代)
		10日(火)	10時～12時	向原支所	
くらしの総合相談	国の機関へ苦情や意見・暮らしの心配事 相続や後見制度等、様々な暮らしの相談事	5日(木) 19日(木)	10時～15時	吉田人権会館	吉田人権会館 ☎・お太助フォン42-2826
		12日(木)	13時～16時	甲田人権会館	甲田人権会館 ☎・お太助フォン45-4922
相続・遺言 成年後見相談会	相続・遺言・後見制度 に関して	2日(月)	13時～16時	八千代人権福祉センター	八千代人権福祉センター ☎・お太助フォン52-7500
		17日(火)	13時～16時	たかみや人権会館	たかみや人権会館 ☎・お太助フォン57-1330
年金・労働 無料相談会	年金・労働のお悩み、障害年金請求の記入方法など 相 社会保険労務士	14日(土)	14時～15時45分	クリスタルアージュ 研修室301	広島県社会保険労務士会三次支部 道沖祐子社労士事務所 ☎52-3555
断酒会	ご自身やご家族のお酒に関する お悩み	6日(金)	18時30分～ 20時30分	吉田人権会館	広島断酒ふたば会(中田克宣) ☎090-4802-1865
		9日(月)	13時30分～ 15時30分		
		15日(日)	18時30分～ 20時30分		
		20日(金)	18時30分～ 20時30分		
生活困窮者相談	生活保護など生活困窮に関して	平日	8時30分～17時15分	電話・窓口相談	社会福祉課 ☎・お太助フォン42-5615
障害者相談	障害者やその家族の方などの お悩み	平日	8時30分～ 17時30分	電話・窓口相談	障害者基幹相談支援センター ☎・お太助フォン47-1080
		平日	8時30分～17時	電話・窓口相談	清風会 つばみ ☎47-2092
		平日	9時～18時	電話・窓口相談	相談支援事業所もやい ☎46-5760
高齢者相談	高齢者に関して	平日	8時30分～ 17時30分	電話・窓口相談	地域包括支援センター ☎・お太助フォン47-1132
消費生活相談	悪質な商取引に関する消費者 相談	月・金	9時30分～12時 13時～16時30分	電話・窓口相談	消費生活相談室 ☎42-1143
県民相談	離婚・相続・近隣トラブル、交 通事故など	平日	9時～17時	電話・窓口相談	広島県生活センター ☎082-223-8811
お太助フォン相談	お太助フォンに関する相談	平日	9時30分～18時	電話・窓口相談	CBBS(中国ブロードバンドサービス株式会社) ☎45-7017お太助フォン99-5500
広島県小児救急 医療電話相談	子どもの急な病気についての アドバイス	平日	19時～翌8時	電話相談	☎局番なしの#8000 (携帯電話からも利用可)

自衛官募集 ～平和を仕事にする～ 問 自衛隊可部募集案内所 ☎082-815-3980

募集項目	応募資格	受付期間	試験日
自衛官候補生	18歳以上33歳未満の者	年間を通じて 行っています	受付時にお知らせします。
防衛大学校	推薦 総合選抜 一般	9月5日～9日	9月28日・29日
			1次:9月28日 2次:11月2日・3日
防衛医科大学校	18歳以上21歳未満の者	9月5日～30日	1次:11月9日・10日 2次:12月10日～14日のいずれか指定された日
			1次:10月26日・27日 2次:12月11日～13日のいずれか指定された日
防衛医科大学校	18歳以上21歳未満の者	9月5日 ～9月30日	1次:10月19日 2次:11月30日・12月1日のいずれか指定された日

※詳しい内容につきましてはホームページをご覧ください。自衛隊可部募集案内所にお問い合わせください。
※本庁・各支所にパンフレットを置いてありますのでご利用ください。

広島地本 検索



お知らせ



その他の
お知らせ
トピックス

ふるさと魅力発見ツアー

広島広域都市圏の魅力が体験できるツアー「うさぎの島と老舗蔵元見学に秋のローズフェスタ」を開催します。

主な立寄場所

- ・「うさぎの島」竹原市大久野島
- ・三原市「酔心山根本店蔵元」見学
- ・世羅高原「秋のローズフェスタ」
- ・道の駅世羅

時 10月21日(月)

8時～18時

所 集合解散: 広島駅新幹線口(南区松原町1-2)

料 6千円/1人

(交通費、昼食代込)

定員 40名(先着)

問 申 広交観光株式会社

☎082-238-4930

歴史民俗博物館公開講座

日本人移民の歴史

～広島県を中心に～

広島県は移民県と呼ばれています。明治以降、高田郡(現:安芸高田市)も同様に多くの方がハワイをはじめ北米・中南米などへ渡っています。なぜ移民の道を選んだのか、海外でどのような暮らしを送ったのか。移民の足跡を辿ります。

時 9月8日(日)

13時30分～15時30分

所 歴史民俗博物館

料 無料

定員 60名(先着) ※要予約

講師 安藤福平さん(元広島県立文書館副館長)

問 歴史民俗博物館

☎・お太助フォン42-0070

**あきたかた市民文化祭
「展示芸術の祭典」**

絵画、書、生け花など市民の様々な創作作品を展示。初日はオープニングアトラクションとして消防音楽隊のロビーコンサートが行われます。最終日はアロハローゼ向原の子ども達によるフラダンス、オカリナ奏者志音さんのロビーコンサートが行われます。

時 9月29日(日)～10月5日(土)

10時～17時(最終日16時まで)

所 クリスタルアージュ

問 生涯学習課 文化・スポーツ振興係

☎・お太助フォン42-0054

☎42-4396

**高宮田園パラッツォ
秋のロビーコンサート**

高宮町在住、平本俊二さんを中心としたハーモニカグループ「オアシス」が、高い演奏技術で、なじみ深い曲を演奏します。

時 9月6日(金)

19時30分～

所 高宮田園パラッツォ

料 無料

問 高宮田園パラッツォ

☎・お太助フォン57-1803

☎57-1804

NHKラジオ

「民謡をたずねて」公開録音

日本を代表する民謡歌手が、全国各地の民謡の魅力をつつりと紹介するラジオ番組。公開録音の観覧を希望する方は各文化センターに設置している申込用紙、またはハガキで申し込んでください。

民謡をたずねて

時 10月12日(土)

13時30分～15時45分

(開場:12時30分)

所 クリスタルアージュ

料 無料 ※要事前申込

出演者

〈唄〉成世昌平・木津かおり・稲庭淳・木谷有里・塚原ゆかり・梅若晶子

〈演奏〉三味線: 笹本壽、笹本寿之・尺八、笛: 米谷智・鳴物: 荒井ふみ子、田辺三花・はやし詞: 西田美和、西田美和利

問 生涯学習課 文化・スポーツ振興係

☎・お太助フォン42-0054

☎42-4396

応募して
みませんか? **募集**

**人権啓発連続講座
受講生募集**

身近な人権問題をテーマに全3回の講座を開催しています。

第3回

憲法のお話し「檻の中のライオン」

時 10月1日(火)

13時30分～

講師 弁護士 ^{ほんどうたいき} 榎大樹さん



所 クリスタルアージュ

問 申 吉田人権会館

☎・お太助フォン42-2826

☎42-2831

✉yo-zinken@city.akitakata.jp

世界の料理教室 アメリカ料理

外国人講師から家庭料理を教えてもらって一緒に食べる料理教室。用意するのはエプロンだけ。気軽に参加してください。

時 10月2日(水)

10時30分～14時

所 クリスタルアージュ

料 1,200円

(国際交流協会会員:800円)

定員 20名

※定員に達しない場合は中止となる場合があります。

問 NPO法人安芸高田市国際交流協会

☎・お太助フォン42-5630

✉aica@ajisai.ne.jp

集まれ!
安芸高田の
アイドル



高宮町
たちょう あんず
田丁 杏子ちゃん (2歳)
「かわいいアイドルです！」



吉田町
ますだ ひなた
升田 陽愛ちゃん (2歳)
「にこにこ元気に大きくなろうね☆」



吉田町
なかしま ゆあ
中島 唯愛ちゃん (2歳)
「えがおいっぱいすごそうね♡」



高宮町
おがさわら はると
小笠原 悠斗くん (2歳)
「元気で笑顔いっぱい育ててね☆」



吉田町
やだ ひまり
矢田 陽梨ちゃん (2歳)
「これからも元気に育ててね♡」



ふるさと納税
返礼品のご紹介

ふるさと旬野菜セット

from 株式会社まごやさい

安芸高田市の小さな農家約100軒が作る自宅用の旬野菜の中から、その時々でおおすすめの野菜をセットにして収穫後30時間以内に冷蔵便で発送します。和野菜から西洋野菜まで年間400種類以上育て、広島市内の飲食店でも大変人気の野菜です。

安芸高田市
ふるさと納税寄附金額

〈寄附件数〉
1,179件

〈寄附額〉
14,427,000円
(7月分合計)

地方創生推進課
定住促進係
☎お太助フォン42-2124

お詫びと訂正

広報あきたかた8月号に誤りがありました。訂正し、お詫びいたします。

- P6 全国家計構造調査 対象地域 〈誤〉高宮町 宮迫、下沖城、中原 〈正〉高宮町 宮迫、上沖城、下沖城、中原、すだれ
- P7 未婚の児童扶養手当受給者に給付金を支給します 〈誤〉 〈正〉
《申請期間》 令和元年8月1日(木)～令和元年11月29日(金) 《申請期間》 令和元年8月1日(木)～令和2年1月31日(金)
《申請時必要書類等》 《申請時必要書類等》
・臨時・特別給付金申請書 ・臨時・特別給付金申請書

およろこび

吉田町	高宮町
服部 咲琉 (はっとり えみる・女)	江種 李音 (えぐさ もね・女)
松尾 心陽 (まつお こはる・女)	甲田町
伊勢木 寿々 (いせき すず・女)	西岡 未葉 (にしおか みわ・女)
松田 瑛奈 (まつだ えいな・女)	三井 結真 (みつい ゆうま・男)
実田 樹來 (じつだ いつき・男)	若佐 光 (わかさ ひかる・男)
甲田 瑛慎 (こうだ えいしん・男)	望溪 夏菜 (もだに なつな・女)
吉広 笑彩 (よしひろ にこあ・女)	敬称略

おくやみ

吉田町	八千代町
[吉田] 木原 國明 (69歳)	[下根] 丹田 隆 (83歳)
[吉田] 渡邊 信行 (62歳)	[上根] 佐々木 政美 (79歳)
[吉田] 青川 ユキコ (100歳)	美土里町
[吉田] 新田 壽恵 (86歳)	[北] 岡本 アヤ子 (89歳)
[吉田] 小川 菊枝 (92歳)	[北] 高松 哲郎 (93歳)
[多治比] 横増 英明 (93歳)	高宮町
[多治比] 佐々木 幹夫 (73歳)	[羽佐竹] 上川 只吉 (91歳)
[多治比] 平野 友海 (89歳)	[羽佐竹] 木多 梢 (77歳)
[山手] 伊藤 朝和 (87歳)	[羽佐竹] 泉 信義 (88歳)
[山手] 山下 キヨ子 (94歳)	[佐々部] 難波 美枝子 (93歳)
[国司] 有井 武 (78歳)	[原田] 秋野 貢 (83歳)
[国司] 井上 啓貴 (72歳)	甲田町
[中馬] 原田 武彦 (84歳)	[上小原] 本多 勝 (80歳)
[桂] 吉村 貞子 (96歳)	[上小原] 佐藤 シズエ (99歳)
[常友] 仲升 久 (83歳)	向原町
[相合] 今田 タツミ (102歳)	[保垣] 武島 孝子 (99歳)
	[長田] 恒吉 哲也 (47歳)
	[戸島] 今井 コナエ (94歳)

敬称略
※このおよろこびとおくやみは届出時に掲載を希望された方のみです。市外で届けられた方や掲載の確認が取れていない方の名前の掲載を希望される場合は、総務課秘書広報室 ☎お太助フォン42-5627までご連絡ください。

9月 | 休日・夜間の救急医療

■高田地区休日夜間救急診療所
吉田総合病院(吉田町)
〈平日〉17:00～翌8:30
〈日・祝日〉8:30～翌8:30
【内科・外科】☎42-0636

■なかもと眼科クリニック(甲田町)
9月8日(日)
【眼科】☎45-7814

※都合により変更になる場合があります。出かける前に医療機関へお問い合わせください。

9月 | 納税等

■国民健康保険税 第4期
介護保険料 第4期
後期高齢者医療保険料 第3期
納期限:9月30日(月)

ハローワーク安芸高田
求人求職状況(6月分)

月間有効求職者数	454人
月間有効求人数	748人
月間有効求人倍率	1.65倍

お仕事のご相談・求人募集はハローワークをご利用ください ☎42-0605 ☎42-0224

人口 令和元年
8月1日現在

人口総数	28,597	前年比(-326)
世帯数	13,558	(+17)
男	13,813	(-174)
女	14,784	(-152)

災害件数 令和元年
7月分

	火災	救急	救助
	10件	140件	0件
平成31年累計	(14)	(828)	(9)
前年同月	7件	141件	8件

毎月1日と15日は「防災デー」

交通事故(年間累計) 令和元年
7月末現在

人身事故		
件数	死者	負傷者
22件(-13)	0人(-4)	31人(-11)
管内交通事故の特徴		
追突事故	2件	人対車両
		1人