

集まれ!
安芸高田の
アイドル



いもと たかまさ
井本 隆正 ちゃん | 吉田町
すくすく大きくなってね♡



しもむら みのり
下村 実ちゃん | 吉田町
元気にすくすく大きくなってね♡



やまぐち ちひろ
山口 千尋ちゃん | 吉田町
ほぼ毎日アップデートしてるね!



こうの そうせい
河野 蒼誠 ちゃん | 吉田町
これからもだいすきだよ!!♡



いながき りつき
稲垣 律樹 ちゃん | 美土里町
毎日元気に大きく育ってね!



ささき とあ
佐々木 翔壱 ちゃん | 吉田町
毎日幸せありがとう大好きだよ♡



むなか いと
宗近 糸 ちゃん | 吉田町
いとちゃんの未来が楽しみです♡



2歳6か月児相談で
撮影します!



次回はここで撮影します!

日時:6月2日(火)

場所:保健センター

☎秘書広報課 秘書広報係

☎お太助フォン 42-5627

自衛官募集

社会貢献したい方・成長できる職場を求めている方におすすめ!
デスクワークなど女性も活躍中!

募集種目

- 一般幹部候補生
22歳以上26歳未満の方で大学卒業程度の学力を有する方
- 幹部候補曹
20歳以上33歳未満の方
- 一般曹候補生・2等陸海空士(任期制)
18歳以上33歳未満(高校生は3年生の7月1日以降受付開始)
- 航空学生(海空パイロットを目指します)
18歳以上24歳未満(2027年4月1日時点)

現在募集中の採用情報は
広島地本ホームページをご確認ください。▶



お問い合わせ

自衛隊広島地方協力本部
可部募集案内所

[住所] 広島市安佐北区可部3丁目37-40

[電話] ☎080-5757-3363(広報官:川上)

[メール] kabesho-4@ezweb.ne.jp

体験搭乗や艦艇見学、
進路相談など、
お気軽にご連絡ください!



2026
あきたかた 6

News from Akitakata City



未来をたくましく生き抜く力を育てる!
安芸高田が目指す学校教育

まちづくり助成金を拡充しました

向原中学校での探究学習授業の様子

- 2 目次
 - イベント情報
 - 市長との対話集会
- 3 安芸高田市ゆかりのスポーツチームを応援しよう！
 - 6月のスマートフォン相談会
- 4 5月29日(金)から新しい防災気象情報へはつらつ健康教室
- 5 未来をたくましく生き抜く力を育てる！安芸高田が目指す学校教育
- 8 行政情報
- 10 まちづくり助成金を拡充しました
- 12 未来をつくる学びのチカラ 地域おこし協力隊 新しい隊員が着任しました！
- 13 今月の市長コラム
 - 健康いいカラダ
- 14 げんきな親子
- 16 子ども・子育て支援金制度が始まります
- 18 としょもっと！
- 20 HOTな話題
 - 人輝く
- 21 歴史紀行
- 22 消防
- 23 警察
 - 国民年金のあれこれ
- 24 お知らせ
- 26 およろこび・おくやみ
- 27 6月の相談
- 28 安芸高田のアイドル

人口	5月1日時点
人口総数	25,183 (-513)
世帯数	13,110 (-49)
男	12,257 (-229)
女	12,926 (-284)
※()内は前年同月比	

本庁・支所連絡先
 安芸高田市 ☎お太助フォン 42-2111 (代)
 八千代支所 ☎お太助フォン 52-2111
 美土里支所 ☎お太助フォン 54-0311
 高宮支所 ☎お太助フォン 57-0311
 甲田支所 ☎お太助フォン 45-4111
 向原支所 ☎お太助フォン 46-3111

市役所開庁時間 9:00~17:00
 開庁:土曜・日曜日、祝日、年末年始

広報「あきたかた」が
 カタログポケットでも読めます！

イベント情報

6/6(土)・7(日)



道の駅6周年感謝祭

6日(土)はグリコのお菓子詰め合わせがもらえるミニゲームを開催。サンフレッチェ広島シーズン最終戦のパブリックビューイングでは、試合終了後にツインメガホンが当たる抽選会も。7日(日)はガラポン大抽選会、音の駅ライブ、スーパーカー展示など催し物盛りだくさんです。

☎道の駅「三矢の里あきたかた」
 (吉田町山手)
 開「道の駅感謝祭」10:00~
 (試合開始時間は未定)
 関政策企画課 企画調整係
 ☎お太助フォン 42-5612
 株式会社道の駅あきたかた ☎47-2533



6/7(日)

大土山田楽大花田植

広島県や中国山地に伝承され、豊作を祈願して初夏に行われる伝統行事の花田植。横一列に並ぶ早乙女が、太鼓や笛の音に合わせて苗を植える様子が見どころです。

☎小原多目的広場横(甲田町下小原)
 開13:00~(バザー出店/11:00~)
 関大土山田楽団事務局
 ☎090-6414-1889



市長との対話集会

を開催します

申込不要

テーマ
「支所・文化センターの組織について」
 ~これからの地域拠点のかたち~
 支所・文化センターの組織見直しの方向性をお伝えし、皆さんのご意見を伺います。 詳細はこちら



6月
 2日(火) 10:00~11:00 甲田文化センターミュージズ文化ホール
 3日(水) 10:00~11:00 向原生涯学習センターみらい研修室105・106
 4日(木) 10:00~11:00 美土里生涯学習センターまなび文化ホール
 4日(木) 15:00~16:00 高宮田園パラッツォ大交流室
 5日(金) 10:00~11:00 マルシンククリスタルアージョ小ホール
 関秘書広報課 秘書広報係 ☎お太助フォン 42-5627

安芸高田市公式ホームページ・SNS

安芸高田市 ホームページ
 Facebook (フェイスブック)
 LINE (ライン)
 X (エックス)
 Instagram (インスタグラム)
 YouTube (ユーチューブ)

安芸高田市ゆかりのスポーツチームを応援しよう！ 6月の試合日程

	日にち	開始時間	対戦相手	
ホーム試合会場：エディオンピースウイング広島				
サンフレッチェ広島	6日(土)	未定	未定	未定 PV
ホーム試合会場：サンフレパーク(安芸高田市サッカー公園)				
サンフレッチェ広島ユース	20日(土)	16:00	アウェイ ファジアーノ岡山U-18	
	28日(日)	11:00	ホーム 大津高校	

※5月7日(木)時点の日程です。 PV 道の駅「三矢の里あきたかた」でのパブリックビューイング [J1リーグ全38試合を放映]

6月のスマートフォン相談会

スマートフォン無料相談会

ドコモ、ソフトバンクのスタッフが相談に応じます。

日時	場所
20日(土)・21日(日)	10:00~17:00 ゆめタウン吉田(レジアウト付近)

申込 不要 問合せ DX推進課 DX推進係 ☎お太助フォン42-5636

ひろしま神楽 関西公演 in 西宮

2026年 **7月4日(土)**

兵庫県立芸術文化センター 阪急 中ホール
 兵庫県西宮市高松町2-22

第1部 開場11:30 開演12:30 終演15:10

第2部 開場16:00 開演17:00 終演19:40

出演団体 **日吉神楽団** (安芸高田市)

大塚神楽団 (北広島町) **津浪神楽団** (安芸太田町)

関商工観光課 観光係 ☎お太助フォン 47-4024

詳しくは▶



ひろしま神楽
 関西公演in西宮
 PR動画▶





5月29日(金)から 新しい防災気象情報へ

防災気象情報の運用が新しくなります。河川氾濫、大雨、土砂災害、高潮に関する情報が「5段階の警戒レベル」と連動した名称に統一され、危険度がより分かりやすくなりました。

Point 警戒・注意報の情報名に「レベル」が付記されます。

Point 河川の氾濫の危険度の伝え方が変わります(特別警戒の新設など)。
※「洪水注意報」「洪水警戒報」は廃止されます。
→江の川の洪水は河川氾濫警戒報、その他の河川の洪水は大雨警戒報。

Point 「警戒レベル4相当」の情報は新たに「危険警戒報」として発表されます。

適切なタイミング
で避難できるよう、
新しい情報を確認
しておきましょう。



	河川氾濫	大雨	土砂災害	高潮
警戒 レベル 5 相当	〈レベル5〉 氾濫特別警戒報	〈レベル5〉 大雨特別警戒報	〈レベル5〉 土砂災害特別警戒報	〈レベル5〉 高潮特別警戒報
とるべき行動 命の危険、直ちに安全確保				
⚠ 警戒レベル4までに危険な場所から必ず避難 ⚠				
警戒 レベル 4 相当	〈レベル4〉 氾濫危険警戒報	〈レベル4〉 大雨危険警戒報	〈レベル4〉 土砂災害危険警戒報	〈レベル4〉 高潮危険警戒報
とるべき行動 危険な場所から全員避難				
警戒 レベル 3 相当	〈レベル3〉 氾濫警戒報	〈レベル3〉 大雨警戒報	〈レベル3〉 土砂災害警戒報	〈レベル3〉 高潮警戒報
とるべき行動 避難に時間を要する人は早めに避難、避難の準備など				
警戒 レベル 2	〈レベル2〉 氾濫注意報	〈レベル2〉 大雨注意報	〈レベル2〉 土砂災害注意報	〈レベル2〉 高潮注意報
とるべき行動 避難行動を確認(避難場所や避難ルート、避難のタイミングなど)				
警戒 レベル 1	早期注意情報			
とるべき行動 災害への心構えを高める				

☎ 危機管理課 防災・生活安全係 ☎ お太助フォン 42-5625

健康づくりと介護予防 はっらっ健康教室

教室内容 健康づくりと介護予防のための筋力維持・強化運動
開催時間 13:30~15:30
対象 65歳以上で、医師から運動制限を受けていない方
申込 不要
参加費 無料

※水分補給のための飲み物を持ってきてください。
※美土里会場に参加する方は屋内シューズを持ってきてください。

〈6月の開催日程〉

マルシンクリスタルアージュ大ホール	3日(水) 19日(金)
八千代文化施設フォルテ文化ホール	24日(水)
美土里生涯学習センターまなび文化ホール	30日(火)
高宮田園パラッツォ大交流室	10日(水)
甲田文化センターミュージズ多目的ホール	5日(金) 17日(水)
向原生涯学習センターみらい文化ホール	2日(火)

☎ 健康推進課 健康推進係 ☎ お太助フォン 42-5633

未来をたくましく
生き抜く力を育てる!

安芸高田が目指す学校教育

時代の急速な変化とともに、学校での学びも大きく変わっています。子どもたちが未来を生き抜く力を身に付けられるよう、学校・家庭・地域が連携した「協育」を進めています。



子どもたちに求められる力が変わる中で、教育のかたちも進化しています。これからの学びは、未来を生きる力を育てるものへと広がっています。

知っていますか? 令和の学校教育

指導のあり方

- 昔 一律な指導が中心
- 今 一人一人に寄り添う関わりへ

学びの環境

- 昔 教科書とノートが中心
- 今 一人1台のタブレット端末を活用

授業のスタイル

- 昔 先生の話聞く座学が中心
- 今 話し合いやグループワークを重視

制服

- 昔 男子はズボン、女子はスカート
- 今 多様性を尊重し、選択が可能に

地域との関わり

- 昔 学校の中で完結する学び
- 今 地域と連携した体験的な学び

学力の考え方

- 昔 知識をどれだけ覚えているか
- 今 学んだことをどのように活用していくか

教

育長就任から1年。学校や関係者に示してきた方針は、「子どもの学力を付ける」「生涯学習の充実」「推進体制の整備」の3つです。

学力には、点数として見える力と、そうでない力があります。まずは全国学力・学習状況調査など、見える部分の向上に着実に取り組みます。そのために、教員のスキルアップを図り、授業改善や教科ごとの研修を充実させていきます。併せて、「想像・創造する力」「協働する力」「自分を知る力」など自ら考え自律する子どもの育成に力を入れます。

学校経営では、各校長の思いを尊重し、「こういう学校をつくりたい」という挑戦を後押しします。特色ある教育活動が学びの深まりや学力向上につながっているかを検証しながら支えていきます。また、子どもたちが安心して学べる環境づくりには、教職

地域と共に進める 「安芸高田協育」

員が生き生きと働ける職場が欠かせません。連携を強化し、「チーム学校」としての機能を高めます。

生涯学習の充実では、幼少期から高齢期まで、年代に応じた学びの機会を提供していきます。とくに子育ての視点では、学校と家庭の連携が重要です。

また、芸術や文化、スポーツなどを通して人と出会い、新たな価値観に触れることが、自分自身を高めることにもつながります。こうした学びの広がりが、地域の活力を生み出すと考えています。

これらの取り組みを進めるためには、推進体制の整備も欠かせません。関係する組織や団体との連携を深めるとともに、学校では学校運営協議会を核に、「地域と共にある学校」づくりを進めていきます。地域の宝である子どもたちの健やかな成長を支える仕組みを整え、共に「安芸高田協育」を育み、広げていきましょう。



教育長 猪掛 公詩

学校教育推進プランを 策定しました

[実施期間] 2026~2028年度

● 基本理念

「未来に生きる力を高める」 安芸高田協育の推進

子どもたちが夢や志を持ち、自分らしく生きていくためには、「確かな学力」「豊かな心」「健やかな体」をバランスよく育てることが大切です。

さらに、これからの社会を生きていくためには、グローバルな視野や感性を持ち、挑戦する力や困難を乗り越える力も求められます。

こうした「未来に生きる力」を育むため、学校・家庭・地域が一体となり、子どもたちに寄り添いながら支えていく環境づくりを進めていきます。

● 基本目標

子どもたちの 生きる力を育む

子どもたち一人一人が、自身の可能性を認識するとともに、他者を尊重し、さまざまな社会的変化を乗り越え、豊かな人生を切り開いていけるよう、総合的な生きる力が備わる教育を推進します。



目指す子どもの姿

自ら考え自律する子ども

想像・創造する力

クリエイティブに思考し、表現する子ども

- 「こんな見方もあるのかな」「なぜこうなるのだろう」と、問いを持ちながら想像力を働かせる。
- 常識にとらわれず新たなアイデアを生み出したり、自分で考えたり選択したりする。
- 自分の考えや思いを、相手に理解してもらえるように、工夫しながら伝える。

自分を知る力

自分自身を理解する子ども

- 自分の性格や得意なこと、苦手なこと、どんなことに興味・関心を持っているかなどが分かる。
- 自分が学んだことを振り返り、できるようになったことや分かったこと、やりたいことややらなければならないことが分かる。
- 「自分だったらどうだろう」と当事者意識をもって考える。



協働する力

違いを受け入れ、関わり合う子ども

- 困っている人を助けようとすることができ、困ったときには他人に頼ることができる。
- 相手の特性を理解し、価値観の相違を受け止める。
- 考えの相違を踏まえながら、思いや考えを出し合い、課題を解決する。



変化の激しい時代を生きる子どもたちに必要な「自律」と「協働」の力を育むため、策定した学校教育推進プランを軸に、横と縦のつながりを深め、子どもたちの成長を温かく支えます。

6つの柱で進める重点事業

1 「主体的・対話的で深い学び」の深化

「個別最適な学び」と「協働的な学び」を一体的に進め、一人一人に応じた学びと、仲間と共に進める学びを両立させます。ペアやグループによる「協同学習」や、教員が連携して支える「チーム担任制」の充実、「未来チャレンジ探究学習」、「ICT教育」なども推進します。

2 特別な配慮を必要とする児童生徒への支援

不登校児童生徒などへの支援や、特別支援教育の充実を図るとともに、外国にルーツのある子どもたちなど多様な配慮を必要とする児童生徒に対し、専門職の配置、関係機関との連携により、多様な学びの場と安心して自分らしく学べる環境づくりを進めます。

3 地域と連携した学校づくりと 安全・安心な教育環境の構築

組織的な生徒指導や相談体制の充実により、子どもたちの小さなSOSに気づき、問題の未然防止と早期対応を図ります。さらに、コミュニティー・スクールの推進や中学校統合を通して、集団活動の中で人間関係を学べる、より望ましい教育環境を整備します。

4 幼保小連携の推進

幼児期から小学校への円滑な接続を図るため、5歳児のカリキュラムと連続性を持たせた小学校1年のカリキュラムを作成します。地域の幼児教育と小学校が連携し、学びと生活の基盤を育みながら、子どもたちが安心して学びへ移行できる環境を整えます。

5 子どもの読書活動の推進

学校・家庭・地域が連携し、「第4次子ども読書活動推進計画」を実践します。発達段階や場所に応じた読書機会の提供と環境整備を進め、地域ボランティアによる読み聞かせなど子どもが本に親しむ機会を広げながら、自ら進んで読書に取り組む習慣の定着を図ります。

6 学校業務の改善

教職員の働き方改革を進め、「働きがい」と「働きやすさ」を両立し、子ども一人一人と向き合う時間を確保します。業務の効率化や学校校務員・給食支援員などの人的支援、時間外勤務の適正管理、部活動の地域展開を進め、働きやすい環境を整えます。

地域と連携した 学びの取り組み

地域とのつながりを大切にした学びは、これまでも積極的に取り組んできました。人との関わりの中で、子どもたちは学び、成長しています。これからも、地域みんなで子どもたちを育てていきましょう！



吉田地域

吉田小学校で毎年行われている書き初め大会では、吉田高校書道部や書道専攻の生徒の皆さんからアドバイスを頂いています。地域の皆さんからは豚汁を振る舞っていただきました。



八千代地域

八千代中学校の「早寝早起き朝ごはん」推進事業の一環として行っているスポーツテストに地域の方々に参加。参加者から、運営について、感想やアドバイスを頂きました。



美土里地域

美土里小学校1・2年生の生活科の学習の一環として行われている「昔遊び」。地域の方々を学校を訪問し、けん玉やお手玉など、懐かしい遊びを教えていただきました。



高宮地域

高宮小学校のおせち料理体験では地域の方々料理作りをサポート。田作り、菊花かぶ、きんとんなどを作り、お正月料理の良さを教えていただきました。



甲田地域

甲田中学校環境委員会の生徒が取り組んでいる「校内美化活動」のサポートとして、地域の方々にパンジーの植え付け方法などを教えていただきました。



向原地域

向原小学校生活科の授業「昔遊び」に地域の方々に参加。あやとりやお手玉など、昔ながらの遊びを楽しみながら体験しました。

2026年度から変更 市・県民税の主な改正内容



給与所得控除額の一部改正

収入金額	改正前控除額	改正後控除額
162万5千円以下	55万円	65万円
162万5千円超 180万円以下	収入金額×40% -10万円	
180万円超 190万円以下	収入金額×30% +8万円	
190万円超	変更なし	

扶養親族などに該当するための所得上限引き上げ

区分	改正前	改正後
配偶者控除・扶養控除	48万円以下	58万円以下
ひとり親の生計を 一にする子		
雑損控除の適用を 認められる親族		
配偶者特別控除の 対象となる配偶者	48万円超 133万円以下	58万円超 133万円以下
勤労学生	75万円以下	85万円以下
家内労働の特例におけ る必要経費に算入する 金額の最低保証額	55万円	65万円

特定親族特別控除の創設

19歳以上23歳未満の親族で、前年の所得が58万円を超え123万円以下の方(特定親族)を扶養している場合、新たに所得控除を受けられるようになりました。

特定親族の所得金額	控除額
58万円超95万円以下	45万円
95万円超100万円以下	41万円
100万円超105万円以下	31万円
105万円超110万円以下	21万円
110万円超115万円以下	11万円
115万円超120万円以下	6万円
120万円超123万円以下	3万円

☎税務課 市民税係
☎お太助フォン 42-5614 ☎42-2130

放任果樹伐採 補助金を交付します



野生動物を呼び寄せる未収穫の果樹を伐採するための費用の一部を補助します。

※伐採は交付決定通知後に着手してください。交付決定前に伐採した場合は、補助対象外になります。

《対象樹木》

- 未収穫のまま放置されている直径15cm以上の柿、栗の果樹

《補助上限額》

- 2万円/1本

※申請多数の場合は減額する場合があります。

《申請期限》

6月30日(火)

《申請方法》

市ホームページに掲載している申請書類に必要事項を記入し、地域営農課農地利用係へ提出してください。

☎地域営農課 農地利用係
☎お太助フォン 47-4021 ☎42-1003

身体障害者補装具 判定会を開催します



身体障害者などの身体機能を補完、または代替するための補装具費用の一部を支給します。

支給に必要な更生相談所の判定会を開催しますので、希望する方は事前に社会福祉課障害者福祉係、または各支所窓口係で申請してください。

《日時》

- 7月3日(金) 13:30~(受付開始 13:00)
- 11月6日(金) 13:30~(受付開始 13:00)

《場所》 クリスタルアージュ視聴覚室

■判定が必要な補装具

オーダーメイドの車いす・電動車いす・義肢・装具・座位保持装置・重度障害者用意思伝達装置

※既製品の車いす、歩行器、視覚障害者安全つえ(白杖)、義眼、眼鏡などの判定は不要です。

※補聴器は判定が必要ですが今回は判定しません。

☎社会福祉課 障害者福祉係
☎お太助フォン 42-5615 ☎42-2130

こども誰でも通園制度



保護者の働き方にかかわらず、保育所や認定こども園を利用できる制度を開始しました。

《利用対象》 ※下記の全てに該当する方

- 保育所・認定こども園・地域型保育事業所・企業主導型保育事業所に通っていない
- 生後6か月から満3歳未満

《利用時間》

- 1回1時間以上(1か月10時間まで)

《利用料金》

- 300円/1時間

《預かり施設》

	所在地	☎お太助フォン
みどりの森保育所	美土里町本郷 1714-2	54-0880
ふなさ保育園	高宮町佐々部 531	57-0007
くるはら保育園	高宮町原田 3380-4	57-1633

※「こども誰でも通園制度」を実施する日にちは施設ごとに異なりますので、詳細は各施設に確認してください。

利用の流れ

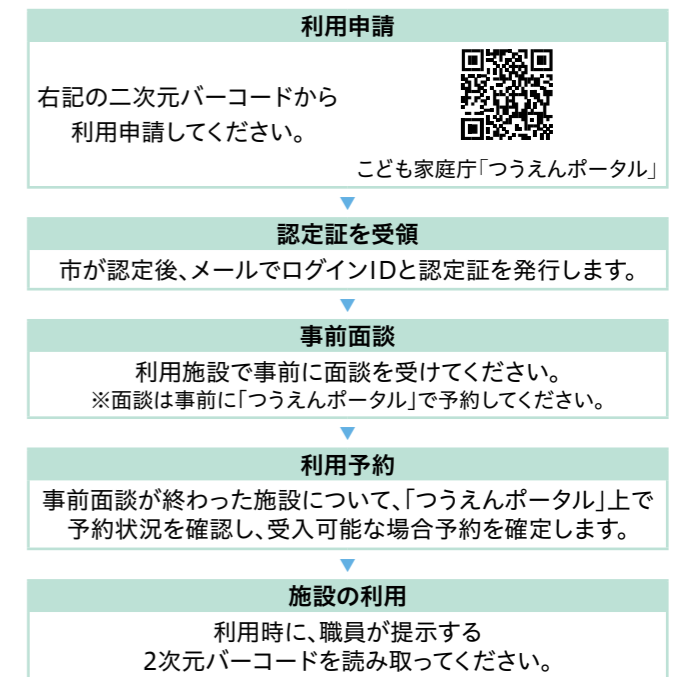

☎こども家庭センター 児童保育係
☎お太助フォン 47-1283 ☎47-1282

農業用施設は適正に管理してください



農業用施設を管理している方は、梅雨時期・台風時期に備え、適正に管理してください。

■ため池

- 堤体の立ち木や雑草を刈り払い、漏水やひび割れなどを早期に発見できるようにしておく。
- 水を使わない時期や大雨が予測される場合は、低水位管理(水位を下げる・水を抜く)をする。

※低水位管理はリスクを下げるのに有効ですが、絶対に決壊しないわけではありません。危険と判断した場合は周囲に呼び掛け、必要な避難行動をとってください。

※ため池の異常を発見した場合は、農林水産課に連絡してください。

■農業用水路

水量が多い場合、水路に木の葉や刈り草、ごみなどが流れると、下流で詰まり他に被害が及ぶ場合があります。農業用水路の草刈り・掃除や泥上げの管理を行ってください。

■農業用排水樋門^{ひもん}

- 平常時の操作方法
 - 河川の水位が吐口の敷高未満のときはゲートを全開にする。
 - 洪水時の操作方法
 - 河川から逆流が始まるまではゲートを全開にする。
 - 河川からの逆流が始まったらゲートを閉じる。
 - ゲートを閉じているときに、内水位が河川より高くなったらゲートを全開にする。
 - 操作上の留意事項
 - 河川水位と内水位が急激に変動しないようにする。
 - 平常時はゲートを開ける。
 - 洪水時はゲートを閉じる。
- ※気象情報で安全が確保できないと判断した場合は、操作せず避難してください。

☎農林水産課 農林土木係
☎お太助フォン 47-4022 ☎42-1003

まちづくり助成金を 拡充しました

☆ あなたのアイデアで
まちづくりに
参加しませんか? ☆

市が抱える課題の解決や、市の魅力向上につながる活動を後押しする「まちづくり助成金」。今年度から前期・後期の年2回募集に拡充し、後期募集がスタートしました。助成は対象経費の全額(上限20万円)。あなたのアイデア、かたちにしてみませんか?

どんな思いで始めた?

採択団体に 聞いてみました

Q. 活動を始めたきっかけは?

A. 昨年3月、美土里方面隊第2分団コミュニティー消防センターがきれいなのに、普段あまり使われていないことを知り、活用できたらと考えました。地域での人との関わりも少ないと感じていたので、つながりが生まれる場をつくりたいと思いました。

Q. どのように進めましたか?

A. 友人に声を掛けて5人でスタート。「みどりのひろば」第1回は自主開催で、教育委員会の後援を受け、学校でチラシを配布させていただきました。約100人が来場し、フリーマーケットやゲーム、ライスバーガーの調理体験などで収支も成り立ちました。

Q. 助成金を知ったきっかけは?

A. 第1回の開催前に、地域おこし協力隊の方から教えてもらいました。備品をそろえることで、よりイベントらしい会場づくりができる点に魅力を感じました。

Q. 運営はどのように進めていますか?

A. LINEで情報共有しながら、チラシ作成やSNS発信などを分担しています。テーマは、みんなが興味を持てるものを毎回考えています。

2025年度に採択

みどりのひろば実行委員会 助成額: 19万9千円

地域の方が主体的に参加できるイベントを開き、地域を盛り上げる土壌を構築。地域のモノ・コト・ヒトを活用し、年代を超えて地域の連携を深める活動を行っています。



代表
佐々木 萌恵さん

Q. 助成金の申請手続きで大変だったことは?

A. 書類作成です。内容が固まっていない段階で予算を細かく書く必要があり、分かりにくい点も多くありました。ただ、市の担当の方が丁寧に対応してくれたので助かりました。

Q. 活動を通じて感じたことは?

A. イベントに参加するのも楽しいけれど、作ることも楽しいと感じました。1人では難しいことでも、実行委員のメンバー、出店者さんなど、人とつながることで実現できるのだと感じました。

Q. 今後の予定は?

A. 「みどりのひろば」を年1回継続して開催していきたいと考えています。

こんな風に 助成金を活用!

助成金は、のぼりやマイクなどの備品、ワークショップに活用する材料の購入に活用。レンタルできないものを中心にそろえるようにしています。

助成金の交付は最長3年間のため、将来的な自走を見据え、長く使える備品を購入しました。



みどりのひろば実行委員会の

助成金を活用した 主な取り組み

2025年11月3日(月・祝)開催
第2回みんなで作る みどりのひろば

「防災」をテーマに、地震体験や防災ボトル作りを実施。その他にも、ミニモルック大会やミニコンサート、炭火焼きコーナー、地元グルメなども並び、楽しみながら防災意識を高める場となりました。



2026年2月8日(日)開催

つながりつなげるあきたかたのひろば

地域のつながりづくりを目的に開催。ゲストから集客や広報の工夫について学び、意見交換では活発な交流が生まれました。助成団体や学生も参加し、分野や世代を超えたつながりが広がりました。



2026年4月29日(水・祝)開催

第3回みんなで作る みどりのひろば

テーマは「レトロ」。ボン菓子の実演、「ちしゃもみ」と「きなこおむすび」クッキング体験、あずき運び選手権など、昔の遊びや体験を通して、子どもから大人まで楽しめる場となりました。

2025年度

その他の採択団体

■ こどもの森ひろば実行委員会

里山の自然の中で、親子と一緒に遊びながら学ぶ場を提供。自然の神秘に気づき、主体性を育むことを目指しています。
助成額: 20万円

■ やちよ食農キッズクラブ

農業体験や自然活動を通じ、子どもが主体的に学べる場を提供。世代を超えた交流が広がり、地域の居場所として定着しています。
助成額: 13万3千円

■ NPO法人ぷらっとほーむ小原

小原地域の3団体が連携し、「おだ村まつり」でにぎわいを創出。交流人口の拡大と地域の活性化につなげています。
助成額: 13万3千円

■ 間伐で里山を元気にする木の駅八千代

里山を整備し、植生豊かで保水力の高い環境を再生。講演会などを通じて森林整備の重要性を伝え、災害に強い山づくりを進めます。
助成額: 20万円

■ 安芸高田市PRキッズ モリーズ事務局

安芸高田市応援ダンスなど子どもたちの視点で市の魅力を発信。ダンスや動画制作を通じて、まちへの愛着と誇りを育みます。
助成額: 13万3千円

募集中

2026年度まちづくり助成金【後期】

対象団体

● 構成員が5人以上で、安芸高田市在住の方が含まれる、または所在地が本市にある団体
※ 前期募集で交付決定を受けた場合、後期募集への申し込みはできません。

審査対象の活動

- 市が抱える課題の解決につながる活動
- 市の魅力向上につながる活動
- 人材育成につながる活動
- 市に広く利益をもたらすことができる活動

申請方法

市ホームページから申請書をダウンロードし
政策企画課まちづくり推進係に提出

申込受付期間

5月25日(月)～6月19日(金)

助成金額

上限20万円/1団体



市ホームページ
「まちづくり助成金」

問 政策企画課 まちづくり推進係
☎ お太助フォン 42-5612

子どもが主役!

未来をつくる 学びのチカラ

高宮中学校



市内の小中学校で行われている“学び”を紹介します



キャンプファイヤーを囲むフォークダンスには卒業生も参加し、世代を超えて交流。

全国でも珍しい! 夜空の下の運動会

1989年から続く、秋のナイター運動会。稲刈りで忙しい保護者や地域の方々にも参加してもらいたいと、夕方から夜にかけて開催しています。恒例の打ち上げ花火は地元や企業からの募金によるもので、地域に支えられながら受け継がれています。運動会づくりは生徒が主役。まずは生徒会を中心にテーマを決定。次に3年生が応援合戦の内容を考えて夏休みに猛練習し、1、2年生のリーダーへと引き継ぎます。1、2年生のリーダーは引き継がれた内容を各学年に伝え、3学年が一体となって練習に取り組みます。運動会後には「先輩・後輩の“ここがすてき”」を書き、お互いの良さを言葉にして伝えます。相手を認め合う経験を通して、自分自身の価値にも気付いていく。こうした経験が、生徒一人一人の心の成長につながっています。



昨年は「完全燃焼～すべて楽しみ～」をテーマに開催。今年9月5日(土)に開催予定。



生徒会長
塚本 乙羽さん
(3年生)

生徒が主体となって運動会をつくることに魅力を感じ、自分もその中心となり学校を引っ張っていきたくと思っています。昨年は学年リーダーとしてダンスなどを教える中で、一人一人に合った関わり方や、互いを尊重する大切さを学びました。その経験を生かし、みんなに「やって良かった」と思ってもらえる運動会をつくっていきたくです。

問 学校教育課 ☎お太助フォン 42-5628

今月の

市長 コラム



使い継がれる机・椅子 ～モンゴルの子どもたちへ～

こんにちは。市長の藤本悦志です。

本市では、2023年度から2025年度にかけて市内小学校の児童用机・椅子を新JIS規格のものへ更新しました。これに伴い、長年にわたり本市の子どもの学びを支えてきた旧JIS規格の机・椅子は学校での役目を終えています。

これらの机・椅子は、これまで地元振興会への譲与やリユース市での販売などを通じて、できる限り有効に活用してきました。

このたび、残っていた机・椅子がモンゴルの学校へ渡り、子どもたちの学習机・椅子として使われることとなります。

譲与先は、「一般財団法人国づくり人づくり財団」です。そこからモンゴルの「新モンゴル日馬富士学園」へ寄贈されます。

4月27日(月)には、新モンゴル日馬富士学園理

事長であり、第70代横綱の日馬富士公平さんが本市を訪問されました。市役所でお迎えした後、実際に机・椅子を保管している旧来原小学校にもご案内しました。これまで子どもたちが使ってきた机・椅子が、遠く離れたモンゴルの子どもの学びを支えることとなります。役目を終えた備品に、もう一度新たな役割が生まれることは大変意義深いことだと感じています。

今回の取り組みは、単なる物品の譲与に留まるものではありません。物を大切に使う心、次の誰かにつないでいく考え方、そして国を越えた交流のきっかけにもなるものです。

安芸高田市の学校で使われてきた机・椅子が、モンゴルの子どもの未来を支える一助となることを願っています。

健康いいカラダ

6月は食育月間

“噛むことの大切さ” 合言葉は「ひみこのはがーぜ」

“噛むこと”は、食べる楽しさと健康のためにかかせません。噛むことの大切さをわかりやすく伝える合言葉「ひみこのはがーぜ」を覚えて、食育を楽しく学んでみましょう。

ひみこの
はがーぜ



ひ 肥満の防止

良くかむと満腹感が得られ、食べ過ぎや高血糖を防ぐことができます。

み 味覚の発達

食べ物の味がよく分かり、薄味でもおいしく食べられます。

こ 言葉の発達

口周りの筋肉と顎が発達し、はっきり発音でき表情も豊かになります。

の 脳の発達

脳への血流が良くなり、認知症の予防になります。

は 歯の病気予防

唾液がたくさん出て、虫歯や歯周病の予防になります。

が がんの予防

唾液の酵素の働きにより、発がん作用を抑制します。

い 胃腸の働き促進

胃腸の働きが良くなり、栄養素の吸収が良くなります。

ぜ 全身の体力向上

顎が発達することで全身のバランスが良くなります。

問 健康推進課 健康推進係 ☎お太助フォン 42-5633

地域おこし協力隊

新しい隊員が着任しました!

ミッション

空き家から始める まち未来デザイン



空き家を民泊施設として再生し、地域の方々と連携しながら伝統や暮らしの魅力を発信。市内外から人が集い、交流が生まれる拠点をつくります。その拠点で安芸高田市ならではの体験メニューを提供し、感動を届けることで、安芸高田市の関係人口の創出につなげます。

広島市から移住しました。母の実家が北広島町にあり、幼い頃から隣の安芸高田市の自然や文化に親しんできたことから、田舎暮らしに憧れを抱くようになりました。また、海外での滞在をきっかけに、日本の知られざる魅力を発信したいと考えるようになりました。移住を考える方への情報発信と地域とのつながりを大切に、多様な交流を生み出すことで、地域の活性化に貢献したいです。



よねだ しゅうへい
米田 周平さん

問 政策企画課 まちづくり推進係 ☎お太助フォン 42-5612

日	月	火	水	木	金	土	
	1	2	3	4	5	6	
	 <p>みどりの森保育所 歯みがき上手かな 時9:30~11:00 10か月児相談会 所保健センター</p> <p>2歳6か月児相談会 所保健センター 安芸高田のアイドルの撮影を行います!</p>	<p>吉田保育所 あ〜めがふっている♪ 時10:00~11:00</p>	<p>吉田保育所 あ〜めがふっている♪ 時10:00~11:00</p>	<p>3歳児健康診査 所保健センター</p>			
7	8	9	10	11	12	13	
		<p>みつや保育所 体験入園 要予約 時10:00~11:00</p> <p>向原こぼと園 つくって遊ぼう 時10:00~11:30</p>	<p>吉田保育所 ちぎってあそぼ 時10:00~11:00</p> <p>ふなさ保育園 もりもりたべよう! 時9:30~11:00</p>	<p>くるはら保育園 げんきなからだ 時9:30~11:00 1歳6か月児健康診査 所保健センター 4か月児健康診査 所保健センター ブックスタート 絵本をプレゼント! 詳しくは郵送される「4か月児健康診査」の案内で!</p>	<p>ひの川幼稚園 一緒にあそぼう♪ 時10:30~11:45 親子体操 所ウキスポエアロビクス室 時10:00~11:00</p>		
14	15	16	17	18	19	20	
	<p>甲田いづみこども園 みんなおいで!あそぼうよ 時10:00~11:30</p> <p>みどりの森保育所 ふうせんであそぼう 時9:30~11:00</p> <p>すくすく教室 所保健センター</p> <p>妊婦相談会 要予約 妊婦 所保健センター 時10:00~11:30</p>	<p>マタニティ教室 要予約 妊婦(5か月~)・家族 所保健センター 時10:30~12:00</p> <p>のびのび親子広場(育児・母乳相談会) 母乳相談会のみ要予約 乳幼児・産婦 所保健センター 時10:00~11:30</p>	<p>吉田保育所 ふれあいあそび 時10:00~11:00 親子交流会 対0歳~4歳 所クリスタルアーゾ201 時10:00~11:00</p> <p>おひざにだっこのおはなし会 対0歳~4歳くらい 所中央図書館 時11:15~11:45</p>				
21	22	23	24	25	26	27	
<p>おはなし会 対0歳~小学校低学年 所八千代図書館 時10:30~11:00</p>		<p>みつや保育所 体験入園 要予約 時10:00~11:00</p> <p>入江保育園 あめあめ ふれふれ 時10:00~11:00</p>	<p>吉田保育所 じろじろ・ペタペタ 時10:00~11:00</p> <p>ふなさ保育園 ふうせんあそび 時9:30~11:00</p>	<p>やちよ保育園 いっぱいあそぼう 要予約 時10:00~11:00</p> <p>くるはら保育園 シャボン玉あそび 時9:30~11:00 5歳児相談会 所保健センター</p>	<p>もぐもぐ教室 要予約 所クリスタルアーゾ101</p>	<p>絵本と紙芝居のおはなし会 対3歳くらい~ 所中央図書館 時11:00~11:30</p>	
28	29	30					

成長・発達に関するお悩み相談

就学までの乳幼児の心身の成長・発達の相談(こども発達支援員)
こども発達支援センター ☎お太助フォン 47-4151 時月~金(祝日除)8:30~17:15

子育てに関するお悩み相談

妊娠期~子育て期の支援に関する相談
こども家庭センター ☎お太助フォン 47-1283 時月~金(祝日除)9:00~17:00

一時預かり

参観日、通院、冠婚葬祭、仕事、買い物や急な用事の時、お子さんを時間単位で預かります。 ※申込方法、利用時間、料金などは各施設に問い合わせてください。

吉田	・可愛保育園・入江保育園	美土里	・みどりの森保育所
	・そらはる保育園	高宮	・ふなさ保育園・くるはら保育園
八千代	・吉田保育所	甲田	・甲田いづみこども園
	・やちよ保育園	向原	・向原こぼと園

病児病後児保育室 いちご

子どもが病気の「回復期」または「回復期に至らない時」で保育所(園)に行けず、保護者が仕事や病気、冠婚葬祭などで家庭で保育ができない場合に利用できます。

常時・随時園庭開放

- 常時開放 下記の時間はいつでも利用できます。
 - 月~土(祝日除)9:00~17:00
・吉田保育所 ・みどりの森保育所 ・ふなさ保育園
 - 月~金(祝日除)9:00~17:00
・可愛保育園 ・やちよ保育園 ・甲田いづみこども園 ・向原こぼと園
 - 月~金9:00~17:00 土9:00~12:00
・くるはら保育園
- 随時開放 予約すれば利用できます。
・そらはる保育園

お茶・タオル・着替え・帽子を持ってきてください



健康診査(4か月・1歳6か月・3歳)・健康相談会(10か月・2歳6か月・5歳)

診察、身体計測、食生活、歯、言葉、発達など、育児全般の個別相談

すくすく教室

からだとお口の発達と離乳食の進め方、ふれあい遊びなどの体験

マタニティ教室

妊娠期の過ごし方や出産の準備について説明(保健師・助産師・栄養士・保育士)
※沐浴(もくよく)練習もできます。

妊婦相談会

妊娠期の相談(助産師)

のびのび親子広場(育児・母乳相談会)

身体計測、育児相談(保健師・栄養士・歯科衛生士)
※体重測定のみ来場や、親子交流の場としても活用してください。
母乳育児、哺乳量の測定などの相談(助産師)

もぐもぐ教室 ※偶数月に開催

離乳食(中期から後期)のデモンストレーション

問い合わせ先

- こども家庭センター ☎お太助フォン 47-1283
- 吉田保育所 ☎お太助フォン 42-0662
- 可愛保育園 ☎43-1776
- やちよ保育園 ☎お太助フォン 52-3048
- ふなさ保育園 ☎お太助フォン 57-0007
- みつや保育所 ☎42-1328
- 入江保育園 ☎43-1011
- ひの川幼稚園 ☎お太助フォン 52-2203
- くるはら保育園 ☎お太助フォン 57-1633
- 向原こぼと園 ☎46-7022
- そらはる保育園(認可外) ☎43-0611
- みどりの森保育所 ☎お太助フォン 54-0880
- 甲田いづみこども園 ☎45-7270

ネウボラあきたがた

安芸高田市は妊娠期から切れ目なく子育てを支援

詳しくは



子ども・子育て支援金制度 が始まります

近年、少子化・人口減少の進行が加速していることから、政府は2023年12月にこども未来戦略「加速化プラン」を策定し、総額3.6兆円の次元の異なる子ども・子育て支援の拡充を実施することを決めました。この財源を支えるため全ての世代や企業が支援金を負担し、子育て施策の拡充に充てる制度が「子ども・子育て支援金制度」です。支援金の使い道を変えるには、国会で法律を改正する必要がありますので、勝手に使い道を増やせない仕組みになっています。なお、この制度は2026年度から2028年度まで段階的に導入され、2028年度以降も継続して実施されます。

支援金額（後期高齢者医療保険・国民健康保険の場合）

制度の開始に伴い、2026年度から現在の後期高齢者医療保険料、国民健康保険税に、新たに子ども・子育て支援金分を加えて徴収します。皆さんが納付した支援金は、子ども・子育て支援金として国に納付します。支援金額は所得に応じて変動し、低所得者の方に対する保険料・税軽減措置が設けられています（申請不要）。また、国民健康保険税では、子どもがいる世帯への負担が増えないように、18歳未満の子どもへの軽減措置があります（申請不要）。

2026年度 後期高齢者医療保険料率が決まりました

後期高齢者医療制度は、2年ごとに保険料率を見直しています。子ども・子育て支援金制度は、2026年度から2028年度にかけて段階的に見直されます。

【保険料率】

		2024年度～ 2025年度	2026年度
医療分	所得割率	9.63%	9.93%
	均等割額	49,621円	55,090円
子ども・子育て 支援金分	所得割率	-	0.25%
	均等割額	-	1,337円

【1人当たりの賦課限度額変更】

	2024年度～ 2025年度	2026年度
医療分	80万円	85万円
子ども・子育て 支援金分	-	2万1千円

【低所得者世帯への軽減措置の拡充】

下記の所得などの被保険者は、保険料のうち均等割額が軽減されます。2026年度・2027年度に限り医療分の均等割額は従来の7割軽減が7.2割軽減になります。

軽減区分		世帯内の被保険者と世帯主の前年の総所得金額等の合計額
医療分	子ども・子育て 支援金分	
7.2割軽減	7割軽減	43万円+10万円×(「給与所得者等 ^(注1) の数」-1)以下の世帯
5割軽減	5割軽減	43万円+31万円×世帯内の被保険者数+10万円×(「給与所得者等 ^(注1) の数」-1)以下の世帯
2割軽減	2割軽減	43万円+57万円×世帯内の被保険者数+10万円×(「給与所得者等 ^(注1) の数」-1)以下の世帯

〈注1〉一定の給与所得者(給与収入55万円超)と公的年金等の支給(60万円超(65歳未満)または125万円超(65歳以上))を受ける方

2026年度の「後期高齢者医療保険料額決定通知書」は、7月中旬に送付します。

広島県後期高齢者医療広域連合ホームページ ▶
「保険料」



問 保険医療課 医療保険年金係 ☎お太助フォン 42-5619

支援金の用途

- 児童手当の拡充 ●育児時短就業給付
- 育児期間中の国民年金保険料免除
- 妊婦のための支援給付 ●出生後休業支援給付
- こども誰でも通園制度

子ども・子育て支援金は、医療保険により異なるので、後期高齢者医療制度および国民健康保険の被保険者以外の人は、加入する各医療保険へ確認してください。



◀こども家庭庁ホームページ
「子ども・子育て支援金制度について」



◀こども家庭庁公式note
「最近話題の『子ども・子育て支援金制度』について」

子ども・子育て支援金制度に関する問い合わせ
こども家庭庁コールセンター
☎0120-303-272(平日・土曜9:00~18:00)

2026年度 国民健康保険税率が決まりました

【保険税率】

	2025年度	2026年度
医療給付費分	所得割率	8.21%
	均等割額	31,900円
	平等割額	20,400円
後期高齢者 支援金分	所得割率	2.84%
	均等割額	12,000円
	平等割額	7,700円
介護納付金分	所得割率	2.29%
	均等割額	11,700円
	平等割額	5,600円
子ども・子育て 支援金分	所得割率	-
	均等割額	1,247円
	平等割額	772円
	18歳以上 均等割額 [※]	45円

※18歳未満の均等割額は全額軽減され、軽減分は18歳以上の被保険者が負担します。

【低所得者世帯への軽減措置の拡充(地方税法の改正)】

国民健康保険の世帯主、被保険者および特定同一世帯所属者の前年の総所得金額等の合計額が一定以下の世帯は、保険税のうち均等割額・18歳以上均等割額・平等割額が軽減されます。

軽減区分	世帯主、被保険者および特定同一世帯所属者の前年の総所得金額等の合計額
7割軽減	43万円+10万円×(「給与所得者等 ^(注1) の数」-1)以下の世帯
5割軽減	43万円+31万円×(被保険者数および特定同一世帯所属者数)+10万円×(「給与所得者等 ^(注1) の数」-1)以下の世帯
2割軽減	43万円+57万円×(被保険者数および特定同一世帯所属者数)+10万円×(「給与所得者等 ^(注1) の数」-1)以下の世帯

〈注1〉一定の給与所得者(給与収入55万円超)と公的年金等の支給(60万円超(65歳未満)または125万円超(65歳以上))を受ける方

2026年度の「国民健康保険税納税通知書」
は、7月中旬に送付します。

市ホームページ ▶
「国民健康保険税について」



問 税務課 市民税係 ☎お太助フォン 42-5614



安芸高田市立図書館

[開館時間] 中央・甲田・向原 平日/10:00~18:00 土日/9:00~17:00
 八千代・美土里・高宮 平日/11:00~17:30 土日/10:00~16:30
 [休館日] 月曜・祝日・祝日が月曜に重なる場合はその翌日 木曜(中央図書館以外)
 閲覧のみできる時間帯 八千代 13:00~14:00 美土里 平日/11:45~12:45 土日/13:00~14:00
 閲覧・貸出・返却のみできる時間帯 高宮・甲田・向原 13:00~14:00



森沢 明夫/著
幻冬舎/刊



娘・春香のいじめ問題をきっかけに、少しずつしみ始める家族。突然の強い雨、しとしと降り続く雨…。雨が止み、見えてくるものは?



道尾 秀介/著
新潮社/刊

母を亡くし継父と暮らす兄妹と、両親を亡くし継母と暮らす兄弟。偶然とほんの少しのすれ違いから悲しい結末へと向かう2つの家族の物語。



寺地 はるな/著
徳間書店/刊

他人に共感しない、空気も読まない。そんな主人公の雨音が「お見舞い代行業」で出会う人たちを通じて少しずつ変わっていく姿を優しく描く。

坂井 希久子/著
PHP研究所/刊



5種類の「雨の名前」のタイトルが印象的な連作短編。社会やモラルの変化に戸惑い、いら立つシニア男性5人が登場。彼らは変わるのか?



梨木 香歩/著
新潮社/刊

ある嵐の日の出来事がきっかけで、主人公は怪異と出会い始める。いとおしくなるような異界の者たちや優美な言葉選びに心地よく読める一冊。

夕見 夏衛/著
一迅社/刊



人との関わりを恐れる千花が雨の日に出会った不思議な少年・留生。2人の出会いは、前世の因果によるものだった。感動の恋愛小説。

雨音が紡ぐストーリー

四季と共に心地よく生きる

からだと心整う 台所ごよみ365日



中央図書館 井上

仁平 里帆/著
エクスマレッジ/刊
夏至、梅雨、歳末など、季節の節目を表す言葉。そんな四季に寄り添う暮らしが、写真と共に日記風でつづられ、ページをめくるたびに心が癒されます。忙しい毎日の中で見失いがちなことを思い出させてくれる一冊。これから本格的な暑さを迎える今、暑さを乗り切るヒントもたくさん詰まっています。

冷蔵庫の余った食材がおかずに大変身

はるあんの冷蔵庫からっぽおかず



甲田図書館 宮本

はるあん/著
主婦の友社/刊
まとめ買いしたお肉や野菜、少し使って余った調味料がある時、どうしていますか? そんな悩みを、著者のはるあんさんが優しく解決。今にも駄目になりそうな食材や調味料を生かした、とっておきのレシピが100品紹介されています。今夜のおかずのヒントにしてみてくださいはいかがでしょうか。

今月の本棚

図書館のスタッフがおすすめの本を紹介します

図書館のトリビア

Vol.12 | 一冊を長く大切に。傷んだ本の再生術

図書館の本は、多くの人が手に取るため、どうしても傷みやすいもの。そんなときは、長期保存に耐えられる専用の道具や材料で修理し、できるだけ長く利用できるよう努めています。ページが破れたらりやテープなどで修復し、ページが外れたらりを入れてはさみこみます。ただし、水に濡れたり染みがついた場合は、修復が難しいことも。紙は一度水分を含むと、乾いても完全には元に戻らないため、濡らさないよう注意が必要です。皆さんが気持ちよく利用できるよう、大切に扱ってくださいね。

破片や外れたページは、貼り付けたりせず、そのまま持って来てください。
 小さな破片も大事なパーツ!

可能な場合はのりなどで修復します。
 ※修理が難しい場合は弁償をお願いします。

新着図書情報

新刊情報のご一部です。その他の新刊情報は館内検索機・ホームページからご覧いただけます。

いい言葉がいい人生をつくる P.H.P.編集部/編	47都道府県だけじゃない日本の分け方 成美堂出版編集部/編	相続した空き家の整理整頓術 阿部洋行/著	超シンプルに伝える! 話し下手でも、ラクに伝えるコツ 森優子/著	1回3分! 1生歩ける足をつくる 「ながら足踏み」 桑原靖、菱沼遼/著	定年後のお金心配になったら知りたいことが全部のつる本 横山光昭/著	家族と私がうれいごほん 村井理子/著	おいすぎるお菓子作り 原口家の料理番/著	いま知りたいお米と農家の話 農山漁村文化協会/編	賞倍 紫を継ぐ者 青山敏弘/著	春かすら 澤田暉子/著	あなたの命綱 久坂部羊/著	暁星 湊かなえ/著	こんな幸福もある 佐藤愛子/著	どうやってできるの? ラーメン 田村孝介ほか/写真 佐野らーめん予備校/監修	カッコいいピンクをさがしに なかむらるみ/文絵	わかったさんのマシュマロ 永井郁子/作絵	おみせやさんどうなってるの? (めくってなるほど! しかけえほん) AND EIGHT/さく	ふわりさんのパンやさん 宮野聡子/作絵
人生訓	地理	相続	コミュニケーション	健康法	家計管理	料理	お菓子	農業	自伝	小説	小説	小説	エッセー	学習読物	学習読物	児童読物	絵本	絵本

■雑誌スポンサー制度にご協力をいただいている企業の皆さま

スポンサー名	所在地	雑誌タイトル	スポンサー名	所在地	雑誌タイトル
カラーセンター吉田店	安芸高田市	週刊文春	シンセイアート(株)	庄原市	CREA
(株)児玉向文堂	安芸高田市	きょうの健康	富本電機商会	安芸高田市	きょうの料理
(株)コダマスポーツ 八千代営業所	安芸高田市	紫熊倶楽部(シグマクラブ) うかたま	扶桑電通(株) 中国支店	広島市	プレジデント
春布造園	安芸高田市	家庭画報	ミサワ環境技術(株)	三次市	ベストカー

敬称略 (4月1日(水)時点)

第15回アートまつりin向原

4月26日(日) 向原農村交流館やすらぎ・ふるさと河原公園
 主催 アートまつり実行委員会・向原農村交流館やすらぎ

さまざまなジャンルのアート・クラフトの展示や販売、作り手と触れ合えるワークショップが充実。さらに、グルメや大自然の中で楽しむ音楽ライブを開催。キッズ向けの体験企画も展開され、五感で楽しむにぎやかなひとときとなりました。



ひろしま神楽春夏秋冬特別公演in神楽ドーム

5月2日(土) 神楽門前湯治村神楽ドーム
 主催 安芸高田神楽協議会

松原神楽団(安芸太田町)、有田神楽団(北広島町)、下河内神楽団(広島市)、河津原神楽団(廿日市市)、黒瀧神楽団・桑田天使神楽団(安芸高田市)が出演。他地域の多彩な舞が次々と披露され、神楽の魅力を存分に味わえる一日となりました。



人輝く

感謝状贈呈

まきの 槇野 ふみ子 (高宮町)

2月17日(火)、吉田町内で発生した救急事案において、迅速かつ適切な応急処置により一人の尊い命が救われました。その功績を称え感謝状を贈呈しました。



メイプル賞受賞

いなべ 鑄鋼 まき (高宮中出身)

学校活動やスポーツ活動で優秀な成績をおさめた方に贈られるメイプル賞を、広島県教育委員会から受賞されました。

【表彰理由】 第56回全国中学校柔道大会 女子個人70kg超級優勝



カワシマ興産株式会社(広島市)

ふるさと納税を活用して多額の寄附を頂きました。この寄附金は、安芸高田市の未来につなげるプロジェクト「安芸高田市サッカー公園整備プロジェクト」に活用します。



感謝状受領

安芸高田市消防本部

2025年3月に愛媛県今治市で発生した林野火災に際し、安芸高田市消防本部から6人を緊急消防援助隊として派遣しました。その消火活動の功績が認められ、消防庁長官から感謝状が贈呈されました。



※敬称略

安芸高田 歴史紀行

あきたがた
れきしきこう



歴史民俗博物館 副館長 秋本 哲治

シリーズお城拝見 | 第100回

甲立の城跡

(甲田町上甲立・下甲立・深瀬・浅塚・稼地)



長峰山神社遠望 (稼地城、西側から撮影)



甲立地区城跡位置図(地理院地図Vectorに加筆)

甲立の中世
 江の川と本村川流域であった甲立一帯は平安期には「川立」と呼ばれていましたが、後に「甲立」と記されるようになります。平安末期からは厳島神社領となりましたが、室町期からは常陸(茨城県)の宍戸氏が領主として土着しています。
 戦国期には宍戸一族内部での政権抗争や吉田の毛利氏の侵攻を経て、1540年代に宍戸氏と毛利氏の間で盟関係が成立。宍戸氏は次第に毛利氏を支える最有力の一族となりました。甲立はその本拠となりました。



乳母ヶ城遠望(南東側から撮影)

甲立地区の城跡
 甲立地区には伝承を含めてA~Fの6か所の城跡があります。
 上甲立のA五龍城(県史跡)は宍戸氏本拠の巨大な山城です。B柳ヶ城は、甲立古墳に隣接し、宍戸氏の城と伝わります。C乳母ヶ城は宍戸家臣加屋氏の城と伝わります。
 下甲立のD推崎城は城山と伝わりますが、遺構はありません。深瀬のE岩屋城(市史跡)は宍戸一族深瀬氏の城と伝わります。浅塚のF勝山城は宍戸家臣青山氏の城と伝わります。このように稼地を除く大字(旧村)ごとに城跡が残ります。

稼地にも城跡がある？
 稼地には本当に城跡がないのか航空レーザー測量による赤色立体地図を細かく観察したところ、現在の長峰山神社に城跡らしき地形が見えました。早速現地を調査すると、神社境内の周囲に多数の堅堀などの遺構を確認しました。
 長峰山神社は1934年に現在地へ移転したことが判明(『甲田町誌』)した上、付近の地名に「大城」があります。よって、神社移転以前からここが城跡だった可能性があるため、G稼地城(仮称)としました。今後も検討を続けます！

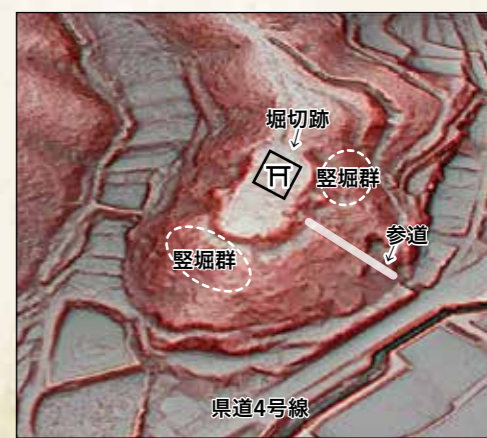

稼地城赤色立体地図鳥瞰図(北側から)

2010年5月に開始した「お城拝見」。遂に100回目となりました！今回は、安芸高田市の北東端に当たる、甲田町甲立地区の城跡を紹介します。なお、甲立地区は、1956年に甲田町が誕生するまで「甲立町」でした。

高齢者世帯などの 住宅用火災警報器の取り付けを手伝います

住宅用火災警報器の設置が義務化されてから20年が経過しました。高齢者世帯などで、警報器の取り付けや取り替えが難しい方を対象に、消防職員がご自宅を訪問し、取り付けなどを手伝います。お困りの方は、ぜひ相談してください。

6月1日(月)
から
申請受け付け
スタート

check! まずは、住宅用火災警報器が正しく設置されているかチェック!

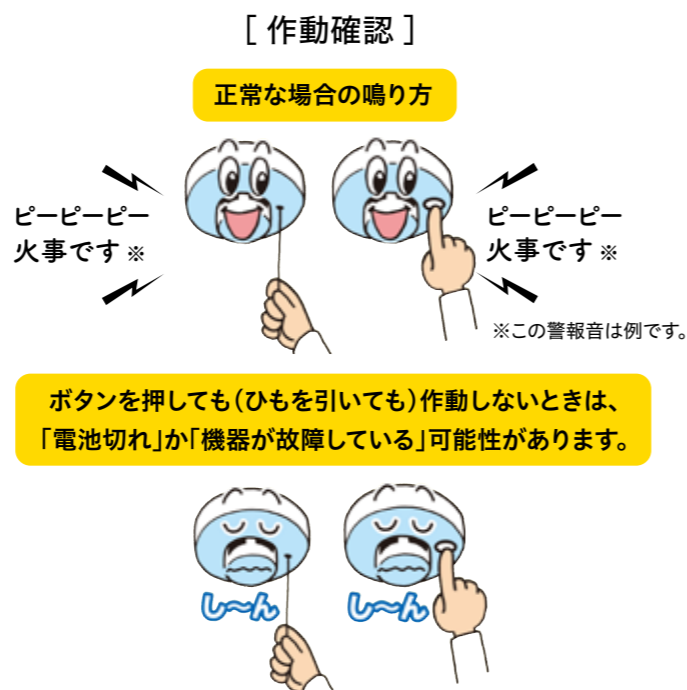
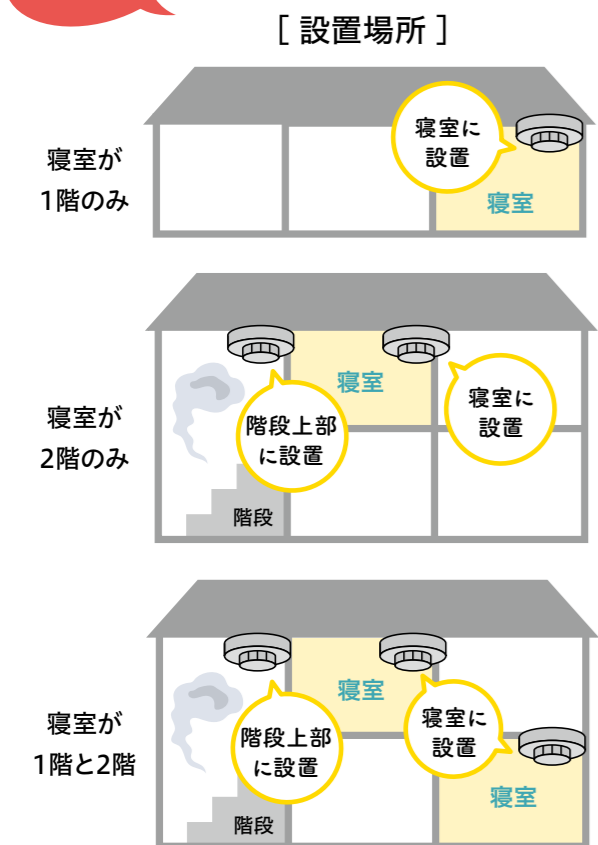

電池がきちんとセットされているか確認してください。それでも鳴らない場合は、「電池切れ」か「機器本体の故障」ですので、速やかに電池や機器本体を交換してください。

(出典)一般社団法人 日本火災報知機工業会

取り付け・取り替えが困難な方へ 住宅用火災警報器の取り付け支援

対象世帯	<ul style="list-style-type: none"> 本市在住で、「65歳以上の方」または「身体障害者手帳の交付を受けている方」のみで構成される世帯 取り付け支援が必要であると消防長が認めた世帯
支援の条件	<ul style="list-style-type: none"> 住宅用火災警報器や取り付けに必要な部品は事前に準備してください。 電気配線工事を伴う取り付けは行いません。 取り付けの際には立ち会いが必要です。 設置箇所、設置個数は条例基準に従います。 取り付け後の設置場所の変更、電池交換、取り外しは行いません。
支援までの流れ	<ol style="list-style-type: none"> 支援の対象世帯であるかを確認(不明な場合は相談に応じます)。 申請書を消防本部予防課に提出(代理人申請もできます)。 消防職員が事前に現地に伺い、設置箇所、設置個数を確認。 申請内容を審査し、支援が決定した場合は決定通知書を交付。 住宅用火災警報器を自身で用意。 消防職員が住宅用火災警報器を取り付け。

自身での取り付け・取り替えが困難で、依頼できる方が近くにいない世帯に限ります。



予防課 ☎42-3951・お太助フォン 42-3952 📠 47-1191



市内の交通事故が3倍以上に急増!

1月～3月の交通事故(人傷事故)

件数

10件

前年比
約3倍

負傷者数

15人

前年比
5倍

今年、1月から3月の交通事故が前年に比べ大幅に増加しています。事故の主な要因は追突事故で、事故件数のうち4割を占めています。

追突事故の主な原因

前方不注意

スマートフォンの画面を注視していたことで、前方車両の動きの変化に気付くのが遅れ衝突。

車間距離不足

前方車両との距離が近いと、急なブレーキなどへの対応が間に合わない。

速度超過

速度が速いと、ブレーキをかけてから完全に停止するまでに進む距離が長くなり、停止しきらず衝突。

追突しないために

運転中は、十分な車間距離と早めのブレーキを心掛け、よそ見をせずに常に前方の変化に注意しましょう。

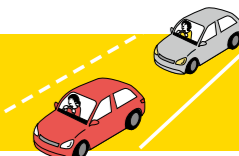

安芸高田警察署 ☎47-0110 / 危機管理課 ☎お太助フォン 42-5625
広島県警の安全安心アプリ「オトモポリス」 地域の犯罪や不審者情報など防犯に役立つ機能を備えたスマートフォン専用アプリ ▶



国民年金のあれこれ

ちょっと増やせる付加年金

付加年金制度

毎月の国民年金保険料に付加保険料を上乗せして納めることで、受給する年金額を増やすことができる制度

A 支払額 付加保険料 = 400円/月

↑ 毎月支払う保険料に上乗せする額

B 受給額 付加年金額 = 200円 × 付加保険料を納めた月数

↑ 年間の年金支給額に上乗せされる額

(例) 5年間 付加保険料を納めた場合	A 支払った額(元金)	B 受給できる額											
	<p>5年間 (納付額 400円 × 60か月 = 24,000円)</p> <p>〈対象〉・国民年金第1号被保険者(自営業者など) ・国民年金の任意加入者 ・半額免除など保険料を免除されていない方 ・国民年金基金に加入していない方</p>	<table border="1"> <tr> <th>年金受給</th> <th>受給金額</th> </tr> <tr> <td>1年目</td> <td>12,000円</td> </tr> <tr> <td>2年目</td> <td>12,000円 (累計 24,000円)</td> </tr> <tr> <td>3年目</td> <td>12,000円 (累計 36,000円)</td> </tr> <tr> <td>4年目</td> <td>12,000円 (累計 48,000円)</td> </tr> <tr> <td>⋮</td> <td>⋮</td> </tr> </table> <p>2年目以降から元金以上の金額を受給</p>	年金受給	受給金額	1年目	12,000円	2年目	12,000円 (累計 24,000円)	3年目	12,000円 (累計 36,000円)	4年目	12,000円 (累計 48,000円)	⋮
年金受給	受給金額												
1年目	12,000円												
2年目	12,000円 (累計 24,000円)												
3年目	12,000円 (累計 36,000円)												
4年目	12,000円 (累計 48,000円)												
⋮	⋮												

〈 納付をやめても掛け捨てにはなりません 〉 納付期限は翌月末日(休日・祝日の場合は翌営業日)です。付加保険料を納付している方は、いつでも任意のときに申し出て、その納付をやめることができますが、その場合でも掛け捨てにはなりません。

詳しくは 日本年金機構ホームページ



☎三次年金事務所 ☎0824-62-3107

映画「TOKYOタクシー」上映会

毎日忙しく働くタクシー運転手の浩二はある日、高齢女性すみれを施設まで送る依頼を受ける。道中、東京各地を巡るうちに2人は心を通わせ、すみれの過去や思いに触れていき、わずか一日の旅がやがて2人の人生に大きな変化をもたらす。旅の最後に待ち受ける“奇跡”に、あたたかな涙があふれます。



©2025 映画「TOKYOタクシー」

- 時 6月6日(土)
①10:00～(開場/9:30)
②13:30～(開場/13:00)
※上映時間1時間43分
所 マルシンクリスタルアージュ大ホール
料 ※()内は当日券料金
・一般/1,500円(1,800円)
・60歳以上/1,200円(1,300円)
・障害者手帳を持っている方/1,000円(1,000円)
・高校生以下/800円(1,000円)
■前売券販売場所
・各町文化センター
・ゆめタウン吉田
・神楽門前湯治村
・たかみや湯の森
・道の駅「三矢の里あきたかた」
問 生涯学習課 文化・スポーツ係
☎お太助フォン 42-0054
☎ 42-4396



あきたかた市民セミナー「暮らしに活かすAI入門」

私たちの生活の中に急速に浸透しつつある生成AIについて、安全で効果的に活用できる基礎知識と便利な使い方を習得しませんか。



講師:伊藤 絵莉香さん (Ai to support株式会社取締役社長)

Table with 3 columns: 日(日), 時間, テーマ. Dates: 6/14, 6/21, 6/28. Time: 11:00~12:00. Topics: AIって結局なんですか?, 子育てにAI使えます, さわってわかるAI体験.

所 クリスタルアージュ402

料 下記申し込みフォームに記載

申し込みフォーム



問 安芸高田市民文化センター
☎お太助フォン 42-2411
生涯学習課 社会教育係
☎お太助フォン 42-0054
☎ 42-4396

「要約筆記奉仕員養成講座」(手書きコース)受講者募集

「要約筆記」は、話の要点をまとめながらその場で文字として伝えることで、障害のある方の会話の理解と社会参加を促す活動です。

主催 安芸高田市

時 7月～10月(全8回)

毎月第2・4土曜

10:00～15:00(休憩1時間)

所 クリスタルアージュ視聴覚室

対象 本市に在住、または在勤の方

定員 10人程度

料 無料(初めての方のみテキスト代4,500円)

申込期限 6月12日(金)

申込 社会福祉法人 清風会

☎ 43-0611 ☎ 43-0180

教育委員が決まりました

2月24日(火)付で新たに2人の教育委員が決まりました。

■新任教育委員



新宅 敦彦

寺尾 久美子

任期:2026年4月28日～2030年4月27日(4年間)

■教育委員会の構成

Table with 2 columns: 役職, 氏名. Roles: 教育長, 教育長職務代理者, 委員. Names: 猪掛 公詩, 迫広 淑文, 広瀬 ゆみ子, 新宅 敦彦, 寺尾 久美子.

※4月28日(火)時点

問 教育総務課 総務係

☎お太助フォン 42-0049

☎ 42-4396

生ごみコンポストバッグ入門講座

台所から出る生ゴミを良質な堆肥に変身させることができるコンポストバッグの利用方法を説明します。参加者には「生ごみコンポストバッグ」を2セットプレゼントします。

時 6月13日(土)

10:00～11:30

所 向原生涯学習センターみらい研修室105

対象 本市に在住の方

定員 10人程度(先着順)

申込受付期間

6月1日(月)～11日(木)

申込 環境政策課 環境政策係

☎お太助フォン 42-1126

☎ 47-1206

民生委員・児童委員が決まりました

■吉田町

Table with 2 columns: 地区, 氏名. Locations: 1丁目, 川向地区; 2・3丁目, 川手地区. Names: 岩崎 千賀子さん, 尾崎 幸司さん.

問 社会福祉課 地域福祉係

☎お太助フォン 42-5615

☎ 42-2130

中山間地域等直接支払制度

農業生産活動を行う際に、面積に応じて一定額を交付します。

■助成金額

対象の農用地面積に応じて交付します。

■対象地域

・基準を満たす農用地(傾斜があるなど)

■対象者

団体(集落や個人が所属するグループなど)ごとに協定を締結し、5年間農業生産活動を継続する農業者など

・集落協定

対象の農用地で複数の農業者などが農業生産活動を行う場合の協定

・個別協定

認定農業者などと農用地の所有者が利用権設定や農作業受委託をする場合の協定

申込締切 6月30日(火)

問 地域営農課 農地利用係

☎お太助フォン 47-4021

☎ 42-1003

広告

Advertisement for 'なごみや' (Nagomiya) featuring various items for sale like accessories, ceramics, cameras, and handbags. Includes contact info: 0120-66-1035.

ハンセン病元患者家族への補償金支給期限延長

「らい菌」に感染することで発病するハンセン病は、現在感染や発病することはほぼないと言われております。これまでハンセン病に対して正しく理解されず、ハンセン病患者や家族の方々は偏見や差別を受けてきました。それらの精神的苦痛に対し、2019年から国はハンセン病患者家族補償金を支給しています。

■補償期限の延長

2024年6月12日(水)に、「ハンセン病患者家族に対する補償金の支給等に関する法律の一部を改正する法律」が成立したことで、補償金の請求期限が2029年11月21日(水)まで延長されました。ハンセン病患者家族の方で、補償金を請求していない方は下記へ相談してください。秘密は守られます。

「厚生労働省」ホームページ



問 厚生労働省補償金相談窓口

☎03-3595-2262

看護職のための広島県ナースセンター出張相談

看護職の再就職を支援するため、求職や求人相談などに広島県ナースセンターの看護職員が無料で応じます。

時 6月4日(木) 13:30～15:30

所 市役所本庁 121会議室

問 広島県ナースセンター

☎082-293-9786

三次市職業訓練センター7月開講講座受講生募集

■パソコン講座

・WEBデザインコース(夜)

■一般職業訓練講座

・日商簿記初級講座

・介護福祉士実務者研修通信課程(平日コース)

・第二種電気工事士(技能)受験対策講座

詳細は下記ホームページを確認してください。

「三次市職業訓練センター」ホームページ



申込 三次市職業訓練センター

☎☎0824-62-8500

お詫びと訂正

広報あきたかた5月号に誤りがありました。訂正し、お詫びいたします。

●P16「組織一覧」

Table with 2 columns: 部局課係名, お太助フォン. Entry: 人権多文化共生推進課 人権多文化共生推進係, 42-5630.

Table with 2 columns: 部局課係名, お太助フォン. Entry: 人権多文化共生推進課 人権多文化共生推進係, 無し.

※広告内容に関する責任は、広告主に帰属します。

およろこび

吉田町

坂本 若菜 (さかもと わかな)



おくやみ

吉田町

[多治比] 吉川 鈴子 (79歳)

[吉田] 朝胡 貴士 (45歳)

[常友] 山崎 妙子 (76歳)

[山手] 佐久間 克省 (75歳)

[山手] 松村 光喜 (75歳)

[川本] 川井 宏 (90歳)

[川本] 武永 三千歳 (81歳)

[中馬] 野川 艶子 (94歳)

[小山] 森下 テルコ (88歳)

[下入江] 河野 千代子 (97歳)

[桂] 後平 節子 (100歳)

八千代町

[土師] 松本 英治 (73歳)

[上根] 山野 緑 (77歳)

美土里町

[本郷] 中井 ミヨ子 (97歳)

[本郷] 河野 幸夫 (94歳)

高宮町

[佐々部] 谷本 清子 (93歳)

[羽佐竹] 浅原 春枝 (99歳)

[羽佐竹] 田乗 順子 (90歳)

甲田町

[高田原] 玉井 清子 (93歳)

[下甲立] 西村 良枝 (94歳)

[下甲立] 入本 俊治 (86歳)

向原町

[坂] 岸本 鋭枝 (93歳)

[坂] 大前 千代子 (92歳)

[坂] 岸立 文江 (86歳)

[坂] 白鷺 玲子 (84歳)

[戸島] 平田 弘子 (97歳)

[戸島] 小畠 元範 (85歳)

届出時に希望した方のみ掲載しています。敬称は省略させていただきます。市外で届けた方や掲載の確認が取れていない方の名前の掲載を希望する場合は、秘書広報課秘書広報係 ☎お太助フォン 42-5627に連絡してください。

4月の災害件数 4月末時点

	前年同月比	2026年累計
火災	1 (-4)	12
救急	141 (+25)	509
救助	2 (-3)	12

交通事故 4月の人身事故件数 4月末時点

	前年同月比	2026年累計
件数	3 (-1)	13
死者	0 (±0)	0
負傷者	4 (-1)	19

ハローワーク安芸高田 求人求職状況 3月分

月間有効求職者数	481人
月間有効求人数	521人
月間有効求人倍率	1.08倍

6月の納税 納期限6月30日(火)

■市県民税 第1期

6月の休日・夜間救急医療

高田地区休日夜間救急診療所
JA吉田総合病院(吉田町)
[平日] 17:00~翌8:30
[土日・祝] 8:30~翌8:30
(内科・外科) ☎42-0636

児玉眼科医院(吉田町)
6月14日(日)
(眼科) ☎42-0226

※休日・夜間に上記へ来院する際は、事前に各医療機関へ連絡してください。

相談会名	相談内容	場所	日にち	時間	予約・お問い合わせ
巡回無料弁護士相談会	1人30分まで 1人年度内で1回限り 弁護士に利害関係がある場合 お断りする場合があります	安芸高田市役所 121会議室	11日(木)	13:30~16:30	☎5月28日(木)から 人権多文化共生推進課 ☎42-5630
行政相談	行政に関する困りごとや 意見など	吉田人権福祉センター	4日(木)	13:30~15:00	総務課 ☎お太助フォン42-5611
		八千代人権福祉センター	2日(火)		
		高宮支所	26日(金)	10:00~12:00	
		甲田支所	12日(金)		
向原支所	9日(火)				
断酒会	自身や家族のお酒に関する お悩み	吉田人権福祉センター	13日(土)	18:30~20:30	広島断酒ふたば会(中田克宣) ☎090-4802-1865
		27日(土)	13:30~15:30		
暮らし・人権・福祉 に関する相談	人権・福祉、その他の相談 心配事やくらしの悩み 相続などの相談	甲田人権福祉センター	平日	9:00~17:00	甲田人権福祉センター ☎お太助フォン45-4922
		吉田人権福祉センター	4日(木)	13:30~15:00	
		八千代人権福祉センター	2日(火)		
		たかみや人権福祉センター	16日(火)		
甲田人権福祉センター	9日(火)				
ひとり親 無料弁護士相談	ひとり親や、離婚を考えている 方のお悩み相談 ・1人1回45分まで・要予約	オンライン	平日	9:00~17:00	こども家庭センター ☎お太助フォン 47-1283
生活困窮者相談	生活保護など生活困窮に関して	電話・窓口相談	平日	9:00~17:00	社会福祉課 ☎お太助フォン42-5615
障害者相談	障害者やその家族の方などの お悩み	電話・窓口相談	平日	8:30~17:30	障害者基幹相談支援センター ☎お太助フォン47-1080
		電話・窓口相談	平日	8:15~17:15	清風会つぼみ ☎47-2092
		電話・窓口相談	平日	9:00~18:00	相談支援事業所もやい ☎46-5760
高齢者相談	高齢者に関して	電話・窓口相談	平日	8:30~17:30	地域包括支援センター ☎お太助フォン47-1132
消費生活相談	悪質な商取引に関する消費者 相談	電話・窓口相談	木	9:30~12:00 13:00~16:30	消費生活相談室 ☎42-1143
県民相談	離婚・相続・近隣トラブル、 交通事故など	電話・窓口相談	平日	9:00~17:00	広島県県民相談室 ☎082-223-8811
お太助フォン相談	お太助フォンに関する相談	電話・窓口相談	平日	9:30~17:00	CBBS株式会社 ☎050-5535-5500 お太助フォン99-5500
広島県小児救急 医療電話相談	子どもの急な病気	電話相談	平日	19:00~ 翌8:00	☎局番なしの#8000 (携帯電話からも利用可)
新型コロナウイルス 相談窓口	※相談時の症状の目安は、広島県 および厚生労働省のホームページ を確認してください。	電話相談	平日	8:30~17:15	広島県新型コロナウイルスワクチン 副反応相談窓口☎082-513-2847
		電話相談	—	9:00~21:00	厚生労働省新型コロナウイルスワクチンコールセンター ☎0120-700-624