

2歳6か月児相談で
撮影します!

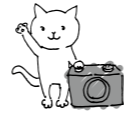

しおだ いつき
塩田 一樹ちゃん | 甲田町
元気いっぱい、たくさん遊ぼうね



かなすぎ こうた
金杉 航汰ちゃん | 吉田町
たくさん笑って元気に育ってね



くりた はる
栗田 華瑠ちゃん | 甲田町
明るく元気に育ってね!!



うえやま ほのか
上山 帆乃夏ちゃん | 八千代町
元気に育ってね!!



ちん みか
陳 美雅ちゃん | 向原町
これからも元気いっぱい楽しく♡



きしだ なつき
岸田 夏輝ちゃん | 甲田町
元気ですくすく大きくなってね!



おがさわら ののは
小笠原 菜花ちゃん | 高宮町
笑顔ありがとう♡大好きだよ♡



ささき しおん
佐々木 心桜ちゃん | 吉田町
笑顔で大きくなってね♡



まつもと なつる
松本 波弦ちゃん | 八千代町
大好きだよ!! 愛してる♡



たかの りんせい
高野 凛声ちゃん | 高宮町
思いやりのある子に育ってね

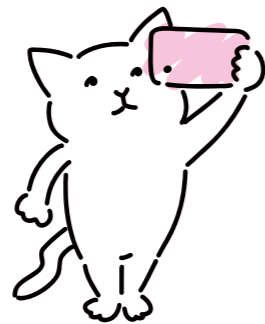

次回はここで撮影します!

日時:3月19日(火)

場所:保健センター

☎秘書広報課 秘書広報係

☎お太助フォン 42-5627

News from Akitakata City



2023年度
あきたかた二十歳のつどい
一部の公共施設の使用料が変わります

- 2 目次
- イベント情報
- 3 安芸高田市ゆかりのスポーツチームを応援しよう!
2024年のサンフレッチェ広島応援事業
- 4 行政情報
- 7 一部の公共施設の使用料が変わります
- 8 2023年度あきたかた二十歳のつどい
- 10 国保だより
- 11 人輝く
国民年金のあれこれ
- 12 地域おこし協力隊活動報告
- 13 ハイ!スクール
中学校統合に向けて
- 14 げんきな親子
- 16 HOTな話題
- 17 私のお気に入り
～#市長がオンラインで訪ねてみる～
生徒が決める100万円事業
- 18 市政の動き
- 20 としょもっと!
- 22 消防
- 23 警察
企業にズームイン
- 24 お知らせ
- 25 歴史紀行
- 26 およこび・おこやみ
- 27 3月の相談
- 28 安芸高田のアイドル



〈今月の表紙〉
あきたかた二十歳のつどい
集まった皆さん(1/7(日))

本庁・支所連絡先

安芸高田市 ☎お太助フォン 42-2111 (代)
八千代支所 ☎お太助フォン 52-2111
美土里支所 ☎お太助フォン 54-0311
高宮支所 ☎お太助フォン 57-0311
甲田支所 ☎お太助フォン 45-4111
向原支所 ☎お太助フォン 46-3111

市役所開庁時間 9:00～17:00
(土曜・日曜日、祝日、年末年始は閉庁)

イベント情報

3/2(土)・3(日)



吉田文化祭

市民が作る市民のための文化祭。1日目は「広島ジュニアマリンバアンサンブルコンサート」やお茶席、2日目はステージ発表が行われます。展示、フリーマーケット、バザーなども開催します。



☎クリスタルアージョ(吉田町吉田)
☎安芸高田市民文化センター
☎お太助フォン 42-2411

3/9(土)



防災講演会

大雨避難の手順とタイムリミット～市民が自ら安全確保～

村岡治道さんを講師に迎え、大雨災害時の避難手順と一緒に考える防災講演会を開催します。今回の講演会は、昨年8月の青年市長会で村岡さんの講演を石丸市長が拝聴し「ぜひ多くの方に聴いてもらいたい」という思いで開催することとなりました。



全国の講演会に年間約200回登壇
岐阜大学 特任准教授/
清流の国ぎふ防災減殺センター
村岡 治道さん

☎クリスタルアージョ(吉田町吉田)
☎13:30～15:30(開場/13:00)
☎危機管理課 防災・生活安全係
☎お太助フォン 42-5625

3/24(日)



三矢の里神楽共演大会

市内外の6神楽団が出演。地域に受け継がれる神楽の勇壮華麗な舞をぜひご覧ください。



☎クリスタルアージョ(吉田町吉田)
☎10:00～(開場/9:00)
☎指定席2,500円/自由席2,000円(中学生以下1,000円)/車椅子席4,000円(ペア席)
☎三矢の里神楽共演大会実行委員会
☎お太助フォン 43-0587

安芸高田市公式ホームページ・SNS

安芸高田市 ホームページ | Facebook (フェイスブック) | LINE (ライン) | X (エックス) | Instagram (インスタグラム) | YouTube (ユーチューブ)

市長記者会見はコチラから

広報「あきたかた」が
カタログポケットでも読めます!

安芸高田市ゆかりの **スポーツチームを応援しよう!** 3月の試合日程

	日にち	開始時間	対戦相手	
ホーム試合会場:エディオンピースウイング広島				
サンフレッチェ広島	2日(土)	15:00	アウェイ FC東京	PV
	9日(土)	15:00	ホーム サガン鳥栖	PV
	16日(土)	14:00	アウェイ ヴィッセル神戸	PV
	30日(土)	13:00	ホーム ガンバ大阪	PV
ホーム試合会場:エディオンピースウイング広島				
サンフレッチェ広島 レジーナ	3日(日)	14:00	ホーム アルビレックス新潟レディース	
	9日(土)	16:00	アウェイ INAC神戸レオネッサ	
	16日(土)	14:00	ホーム マイナビ仙台レディース	
	20日(水・祝)	14:00	アウェイ セレッソ大阪ヤンマーレディース	
	24日(日)	14:00	アウェイ 日テレ・東京ヴェルディベレーザ	
	31日(日)	14:00	ホーム ジェフユナイテッド市原・千葉レディース	
ホーム試合会場:大和興産安佐北区スポーツセンター				
安芸高田ワクナガ ハンドボールクラブ	31日(日)	14:00	ホーム トヨタ車体ブレイヴキングス	

PV 道の駅「三矢の里あきたかた」でのパブリックビューイング [J1リーグ全38試合を放映]

**2024年の
サンフレッチェ広島
応援事業**

「エディオンピースウイング広島」で2024シーズンの幕開けを迎え、全国的にも注目が集まっているサンフレッチェ広島。今シーズンは昨年以上にサンフレッチェ広島の応援事業に力を入れていきます!

取り組み 1 新規事業 シーズンチケット販売

シーズンチケット40席(毎試合)を市が確保し、市民向けに販売します。このチケットを活用し、ぜひ「エディオンピースウイング広島」での観戦を楽しんでください。

販売場所 道の駅「三矢の里あきたかた」 休憩情報発信棟
金額 大人3,000円、高校生以下1,000円
販売期間は市ホームページへ掲載しています。

取り組み 2 パブリックビューイング

今シーズンも年間を通じてJ1リーグ公式戦全試合を放映するパブリックビューイングを開催します。場所はこれまでと同じ、道の駅「三矢の里あきたかた」。大きな画面を見てみんなで応援し、サンフレッチェ広島の勝利を後押ししましょう!

安芸高田市サッカー公園の愛称を募集中

市民の皆さまに親しみを持っていただけるサッカー公園になるよう、愛称を募集しています。自由な発想での愛称、お待ちしております!
(募集期限) 3月15日(金)



詳細はこちら



☎政策企画課 地方創生推進係 ☎お太助フォン 42-5612

【2024年度から】
森林環境税が課税されます

森林の整備とその促進のため、全ての住民税納付対象者に森林環境税が課税されます。この税金は、全額が森林環境譲与税として都道府県・市町村へ譲与されます。

■導入の目的

- 温室効果ガスの削減
- 自然災害の防止
- 水資源の貯蓄、浄水

《課税額》 1,000円/年

※6月から個人住民税と併せて徴収されます。

問 税務課 市民税係
☎お太助フォン 42-5614 📠42-2130

【3月31日(日)まで】
高齢者肺炎球菌ワクチン予防接種

成人肺炎の25～40%を占める肺炎球菌性肺炎は、特に高齢者が重篤化しやすいといわれています。高齢者の肺炎の中で最も感染率の高い肺炎球菌の感染を予防するため「肺炎球菌ワクチン」を接種しましょう。

《2023年度接種対象者》

肺炎球菌ワクチン(ニューモバックスNP)の接種を受けたことがない方で、下記の①または②に該当する方

①2023年度に下記の年齢になる方	
65歳	1958年4月2日～1959年4月1日生
70歳	1953年4月2日～1954年4月1日生
75歳	1948年4月2日～1949年4月1日生
80歳	1943年4月2日～1944年4月1日生
85歳	1938年4月2日～1939年4月1日生
90歳	1933年4月2日～1934年4月1日生
95歳	1928年4月2日～1929年4月1日生
100歳	1923年4月2日～1924年4月1日生

②60歳以上65歳未満の方で、心臓、腎臓、もしくは呼吸器の機能またはヒト免疫不全ウイルスによる免疫機能に障害があり、身体障害者手帳1級程度に該当する方。

※公費助成の有無によらず、接種歴がある方は対象外です。
対象の方には、2023年3月末に接種券を郵送しています。接種券を紛失した方や転入などで接種券が届いていない方は、下記へ問い合わせてください。
※2024年度からは、65歳の方が対象になります。

問 健康長寿課 母子保健係
☎お太助フォン 42-5633 📠47-1282

マイナンバーカード
転出・転入・転居時の手続き



マイナンバーカードは、転居・転入の届け出をする際に、券面事項更新(新住所の追記)や継続利用処理(転入時のみ)などが必要です。継続利用の処理を怠るとマイナンバーカードが失効する場合があります。

※転出の届け出をする際は、保有確認のためマイナンバーカードを持ってきてください。

※券面事項更新、継続利用の処理には、マイナンバーカードの暗証番号(数字4桁)が必要です。

■マイナンバーカード失効条件

- 転入届の提出後、継続利用の処理をしないまま90日経過した場合
 - 転出予定日から30日経過しても転入届を提出していない場合
 - 転入した日から14日経過しても転入届を提出していない場合
 - 転入後、継続利用の処理をしないまま転出した場合
- ※失効した場合、再交付には発行手数料(1,000円)が必要です。

問 市民課 窓口係
☎お太助フォン 42-5616 📠42-2130

【3月1日(金)から】戸籍証明書が
本籍地以外で取得できます



戸籍証明書などが本籍地以外の市区町村の窓口でも取得できるようになります。

※郵送や代理人による請求はできません。

《請求できる証明書》

- 戸籍謄本(戸籍全部事項証明書)
 - 除籍謄本(除籍全部事項証明書)
 - 改製原戸籍謄本
- ※コンピューター化されていない証明書は請求できません。

《請求できる方》

- 本人、または配偶者
 - 父母、祖父母など(直系尊属)
 - 子、孫など(直系卑属)
- ※婚姻等で別戸籍に記載されているきょうだいや亡くなられた配偶者の婚姻前の証明書は請求できません。

《請求時必要書類等》

- 顔写真付きの身分証明書(運転免許証、マイナンバーカードなど)

問 市民課 窓口係
☎お太助フォン 42-5616 📠42-2130

身体障害者手帳
交付申請を受け付けています



さまざまな制度の支援やサービスを受けるために必要な「身体障害者手帳」を交付しています。

《対象者》

身体(視覚、聴覚、平衡、音声・言語・そしゃく、肢体不自由、心臓、腎臓、肝臓、呼吸器、ぼうこう、直腸、小腸、免疫)に永続する障害がある方

《申請時必要書類等》

- ①申請書
 - ②指定医師の診断書・意見書
 - ③写真2枚(脱帽、上半身、真正面、縦4cm×横3cm)
 - ④個人番号(マイナンバー)と身分証明ができるもの
- ※①と②の用紙は窓口には設置しています(市のホームページからもダウンロードできます)。

問 社会福祉課 障害者福祉係
☎お太助フォン 42-5615 📠42-2130

【抗体検査・接種費用無料】
風しんの抗体検査・予防接種



対象の方は、これまで公的に予防接種を受ける機会がなかったため、他の世代に比べて風しんの抗体保有率が低く、感染するリスクが高くなっています。

妊娠早期の妊婦が風しんに感染すると、出生児が先天性風しん症候群(眼や耳、心臓の障害)になる可能性があります。あなた自身と、これから生まれてくる子どもを守るために、無料クーポン券を使って風しん抗体検査と予防接種を受けてください。

《対象者》 ※下記の全てに該当する方

- 男性
- 1962年4月2日～1979年4月1日生まれの方
- 過去に風しんの抗体検査や予防接種を受けていない方

《料金》

無料(1回限り)
※対象者に無料クーポン券を再発行しますので下記へ連絡してください。

《抗体検査・接種期限》

2025年3月31日(月)

問 健康長寿課 母子保健係
☎お太助フォン 42-5633 📠47-1282

身体障害者手帳
障害程度の再認定



身体障害者手帳は、障害の状態が「再生医療の適用」や「機能回復訓練」などで変化が予想される場合には、再認定を実施します。再認定の時期に書面で通知しますので、期日までに診断書・意見書を提出してください。

再認定期日の指定がない手帳をお持ちの方は、障害の程度が変わったり、新たな障害が加わったときには、新規交付時と同様に申請してください。

■下記の場合にも届け出が必要です

- 氏名変更
- 住所変更
- 死亡
- 身体障害者手帳の紛失、破損

問 社会福祉課 障害者福祉係
☎お太助フォン 42-5615 📠42-2130

お太助タクシーチケット
使用上の注意



重度障害者の外出支援のためにお太助タクシーチケットを交付しています。

■今年度交付したチケットの使用期限

3月31日(日)
※チケットは市が指定するタクシー業者であれば、市外・市内どちらへの移動にも使用できます。

■チケット使用時の注意点

- 利用対象者本人(チケットに印字している名前の方)の乗車時以外は使用できません。
 - チケット使用時は、本人確認のため必ず障害者手帳を乗務員に提示してください。
- ※不正使用があった場合は、チケット相当分の返金が必要になります。



問 社会福祉課 障害者福祉係
☎お太助フォン 42-5615 📠42-2130

電力・ガス・食料品等 価格高騰重点支援給付金



電力・ガス・食料品などの価格高騰の負担を軽減するため、対象世帯に給付金を支給します。
対象と思われる世帯へは、3月上旬に確認書、または申請書を送付します。

	住民税均等割のみ課税世帯	こども加算
対象世帯	<ul style="list-style-type: none"> 世帯構成員全員が、2023年度の住民税均等割のみ課税されている世帯(住民税均等割のみ課税世帯、または住民税均等割のみ課税者と住民税非課税者で構成される世帯) ※住民税が課税されている方の扶養者のみで構成される世帯は対象外です。 	<ul style="list-style-type: none"> 7万円の給付金(住民税非課税世帯および住民税均等割のみ課税世帯)対象世帯で、18歳以下の子が属する世帯
支給金額	7万円 (前回の受給状況で給付額が変わる場合があります)	10万円(内5万円は課税対象)／児童一人 【対象となる児童】 <ul style="list-style-type: none"> 2005年4月2日以降生まれの児童(2023年12月2日以降生まれの児童も対象です) 別世帯であるが扶養している児童 ※施設に入所している児童は対象外です。
申請期限	4月30日(火)	

☎社会福祉課 価格高騰重点支援給付金担当
☎47-4051 ☎42-2130

後期高齢者医療制度
交通事故などに遭ったら

交通事故など、第三者(加害者)の行為で病気やけがをした際に、後期高齢者医療被保険者証で治療を受けるには「届け出」が必要です。この場合、後期高齢者医療広域連合が医療費を一時的に立て替え、後日加害者に費用を請求します。第三者(加害者)から治療費を受け取ったり、示談を済ませると後期高齢者医療保険が使えなくなることがあります。示談前に必ず下記問い合わせへ相談してください。

※医療機関受診時に、第三者の行為による受診であることを伝えてください。

交通事故以外で届け出が必要な事例

- 他人の飼い犬などにかまれてけがをしたとき
- 飲食店等で食中毒になったとき
- 傷害事件でけがをしたとき

☎保険医療課 医療保険年金係
☎お太助フォン 42-5619 ☎42-2130

掲載料金 12,500円から/月
市内のご家庭に 全戸配布
発行部数 約12,000部/月

知ってほしい、
伝えたいを叶えます。

広報あきたかた
広告募集!

こんな感じで
掲載されます!

お気軽にお問い合わせください
☎秘書広報課 秘書広報係
☎お太助フォン 42-5627
市ホームページ 広報誌印刷物広告募集要領▶

7月1日(月)から

一部の公共施設の使用料が変わります

2023年12月議会で、『公共施設使用料の適正化に伴う関係条例の整備に関する条例』が可決されました。

〔改正内容〕 現在の1.5倍を上限に使用料を改正します。
条例に規定する使用料は、現在は内税方式、改正後は外税方式とします。

●人権福祉センター [1時間当たり]

施設名称・区分	現在(税込)	改正後(税抜)
大集会室	1,200円	1,520円
吉田人権福祉センター		
学習室	700円	890円
生活改善室、相談室	300円	380円
八千代人権福祉センター		
機能回復訓練室	1,200円	1,520円
研修室、調理実習室	700円	890円
集会室	1,200円	1,520円
たかみや人権福祉センター		
研修室、生活改善実習室、教養娯楽室、大・中会議室	700円	890円
小会議室	300円	380円
甲田人権福祉センター		
相談室、会議室、学習室、集会室	700円	890円
生活改善室、教養娯楽室	300円	380円

☎社会環境課 人権多文化共生推進係 ☎お太助フォン 42-1126

●鉄道に係る駅舎等施設

現在の使用料(上限)を「定められた時間区分」から「1時間当たり」に改正します。

施設名称・区分	現在(税込)	改正後(税抜)
甲立駅甲迎館、吉田口プラットハウス		
30㎡以下	<~17:00> 1,120円	400円
30㎡を超え 100㎡以下	<17:00~> 2,240円	940円

☎政策企画課 企画調整係 ☎お太助フォン 42-5612

使用料見直しの考え方は、広報「あきたかた」
◀2023年12月号内の記事「公共施設の使用料を見直します」に掲載しています。

●文化センター [1時間当たり]

施設名称・区分	現在(税込)	改正後(税抜)
ホール	4,000円	5,440円
クリスタルアージョ		
小ホール、ホワイエ	2,000円	2,720円
視聴覚室	1,200円	1,620円
研修室、控室、調理実習室、和室	700円	940円
ホール	2,000円	2,720円
八千代文化施設フォルテ		
ホワイエ	1,200円	1,620円
会議室、和室、控室、附属施設	700円	940円
ホール	2,000円	2,720円
美土里生涯学習センターまなび		
ホワイエ	1,200円	1,620円
研修室、和室	700円	940円
ホール、大交流室	2,000円	2,720円
リハーサル室	1,500円	1,668円
高宮田園パラッツォ		
ホワイエ	1,200円	1,620円
小交流室、和室、民族資料室	700円	940円
スタジオ	300円	400円
ホール	2,000円	2,720円
甲田文化センターミュージズ		
研修室、ホワイエ	1,200円	1,620円
会議室、控室、附属施設	700円	940円
ホール	2,000円	2,720円
向原生涯学習センターみらい		
ホワイエ	1,200円	1,620円
研修室、控室	700円	940円

☎生涯学習課 社会教育係 ☎お太助フォン 42-0054

2023年度

あきたかた二十歳のつどい

2023



1月7日(日)、「あきたかた二十歳のつどい」をクリスタルアージュで開催しました。参加したのは今年度、二十歳になる289人のうち173人。たくさん記念写真を撮ってもらえるように、「AKITAKATA」モニュメントなどのフォトスポットを複数設置しました。また、昨年からはじめた「10年タイムカプセル」を引き続き実施。これは、自分や家族、友達など、大切な方に宛てた手紙を市が預かり、10年後に展示するというプロジェクト。10年後に彼らが手紙を見たとき、どれだけ成長し、どんな未来を築いているのか期待が膨らみます。

記念行事では、サンフレッチェ広島 満田誠選手、安芸高田ワクナガハンドボールクラブ 後藤悟選手からのビデオメッセージを披露。夢や目標に向かって努力し続けることが人生を豊かにする道だというメッセージが贈られました。また、市内の企業や団体から頂いた協賛品が当たる抽選会を実施。二十歳という節目を祝福していただきました。

これから、二十歳の皆さんはこれまでの学びや経験を胸に、自らの可能性を信じ、未知の世界へ向けて羽ばたいていきます。皆さんのこれからの人生が素晴らしいものがありますように。



photo spot



誓いの言葉

これからは個々が自らの行動に責任を持ち、社会の一員として冷静な判断が求められます。困難に立ち向かう時、一人ではなく仲間と共に乗り越えることも大切です。人とのつながりを大切にし、協力しながら進んでいくことが、これからの人生に必要な力だと信じています。



横原 涼太さん

周りの人がいてくれることへの感謝を実感しています。社会人としては、まだまだ未熟ですが、それぞれ立場が違う仲間たちが、自分の目標に向けて歩み続けている最中です。人とのつながりを大切にし、社会に貢献していけるよう成長していきます。



勝乗 千穂さん



お祝いの言葉を述べ永井教育長。



お祝いのメッセージを贈る石丸市長。「鬼滅の刃」をテーマに話しました。

「あきたかた二十歳のつどい」市長メッセージ



YouTube
広島県安芸高田市
公式チャンネル



安芸高田ワクナガハンドボールクラブ 後藤悟選手(左)、サンフレッチェ広島 満田誠選手(右)。

参加者全員に「10年タイムカプセル」の用紙を配布。会場に設置したブースで、将来の自分や大切な人へメッセージを送りました。



抽選会

今年度は毛利元就の郡山城入城500周年。抽選会には毛利元就がサプライズ登場し、会場を大いに盛り上げてくれました。



抽選会にあたり、多くの皆さまからご協賛をいただきました。誠にありがとうございました。

抽選会協賛企業など一覧(計30社) 敬称略・50音順

- 株式会社安芸大谷製作所
- 公益財団法人安芸高田市地域振興事業団
- 安芸高田市内郵便局
- 株式会社アサヒ工業
- 株式会社イズミゆめタウン吉田
- 角川春樹小説賞受賞作家 稲田幸久
- 株式会社大前醤油本店
- 株式会社神楽門前湯治村
- 川根柚子協同組合
- 株式会社児玉向文堂

- サンパラソル
- 株式会社サンフレッチェ広島
- 三和シャッター工業株式会社広島工場
- 世羅印刷株式会社
- たかみや湯の森運営協会
- 株式会社高山
- 株式会社竹廣ガラス
- 田中窯業
- 土師さくら亭
- 株式会社ハマイ物産

- 有限会社原田時計店
- 社会福祉法人ひとは福祉会
- ビューティサポー株式会社
- 道の駅三矢の里あきたかた
- みつ漢方薬局
- 向原酒造株式会社
- リージャスクレストゴルフクラブ
- 湧永製薬株式会社広島事業所
- 株式会社和田組
- hair salon pick



国民健康保険の届け出は忘れずに

卒業・就職・退職などで健康保険の変更があるときは、14日以内に届け出が必要です。届出の際には、届出人の本人確認ができる書類（マイナンバーカード、運転免許証など）とマイナンバーが確認できる書類を用意し、保険医療課医療保険年金係、または各支所に届け出てください。別世帯の人が代理で手続きをする場合は、世帯主からの委任状が必要です。

その他、必要な書類は下記のとおりです。

国民健康保険に加入するとき

■ 社会保険等をやめたとき (扶養を外れたときも含む)

必要書類

- ・社会保険等をやめたことが分かる証明書

■ 安芸高田市に転入したとき (転入前が国民健康保険の場合)

必要書類

- ・転出証明書(お持ちの方のみ)

注意! 届け出が遅くなると・・・

国民健康保険の加入日は、届け出た日ではなく、前の社会保険等の資格がなくなった日です。届け出が遅くなれば、保険税もその分さかのぼって課税されるため、1回当たりの負担が大きくなる場合があります。

国民健康保険をやめるとき

■ 社会保険等に加入したとき (扶養になったときも含む)

必要書類

- ・国民健康保険証
- ・社会保険等の保険証(コピー可)

■ 安芸高田市から転出するとき

必要書類

- ・国民健康保険証

注意! 届け出が遅くなると・・・

保険税が課税され続け、社会保険等と二重に支払いをしてしまうこともあります。
※誤って国民健康保険証で医療機関等を受診した場合、市が負担している医療費(7割または8割)を返還する必要があります。

他の保険への変更中に病院にかかるときは?

変更後の保険証が手元に届いていないときに医療機関等を受診する際には、保険の切り替え手続き中であることを必ず伝えてください。手続き中は、市から交付された国民健康保険証が使えません。

修学中の方の国民健康保険証

通学のために、本市から転出して別の住所に住んでいる方は、転出前と同様に本市交付の国民健康保険証が使える場合がありますので、該当する方は届け出てください。

※修学中の方の保険証を交付している世帯へ、修学状況の確認を3月上旬に通知しますので、内容を確認してください。

必要書類等

- ・修学先の学校名、修業年限か学年が確認できるもの(在学証明書や学生証など)
- ・マイナンバーが確認できる書類

※卒業後、引き続き国民健康保険に加入する方は、住民票のある市町村の国民健康保険に加入することになりますので届け出てください。

感謝状贈呈

多額の寄附を頂きました

いまにし ももたろう
今西 桃太郎
山陽通産株式会社
(山口県岩国市)



企業版ふるさと納税

この寄附金は「安芸高田市の未来につなげるプロジェクト」に活用します。

株式会社サニクリーン中国
(広島市)



株式会社山陽レック
(広島市)



※敬称略

国民年金のあれこれ

退職時の国民年金手続き

退職後に、厚生年金保険が適用されている事業所に再就職する場合は引き続き厚生年金保険に加入することになりますが、それ以外の場合で60歳未満の方は、国民年金加入の手続きが必要です。
※退職者が扶養していた60歳未満の配偶者も同様に手続きが必要です。

経済的な理由で国民年金保険料の納付が困難な場合には、申請し承認を受けることで、保険料納付が免除される場合があります。納付が困難な場合は、必ず保険料免除等を申請してください。

第1号被保険者	国民年金被保険者分類	退職後に、厚生年金保険の適用事業所に再就職しない60歳未満の方
	手続き方法	退職日の翌日から14日以内に離職票など退職したことが分かるもの、年金手帳等の基礎年金番号が分かるものを用意し、年金事務所、または本庁・各支所で手続きをしてください。
第3号被保険者	国民年金被保険者分類	退職後に、「厚生年金保険に加入している被保険者」の扶養になる20歳以上60歳未満の配偶者
	手続き方法	配偶者の勤務している事業所を通じて手続きをしてください。

詳しくは 日本年金機構ホームページ



☎三次年金事務所 ☎0824-62-3107

☎保険医療課 医療保険年金係 ☎お太助フォン 42-5619

それぞれの
任務で
奮闘中!

地域おこし協力隊活動報告

外国人と地域の交流を創出 温かい絆でつなぐ

担当
ミッション

外国人の コミュニティづくり



ホアン グエンさん

移住歴5年で、安芸高田市を第2のふるさとと話すホアン グエンさん。Facebookでグループを作り、外国人のコミュニティーづくりに取り組んでいます。市の情報の伝達やイベントへの参加呼び掛けのほか、行政的な手続きなど、困った際の相談窓口として対応。また、誰にも相談できないようなことも話してもらえるように心掛けています。「なるべく日本人の方と交流できるイベントに参加してほしいと思っています。初めはシャイな人が多いけど、やっていくうちに楽しくなってきた、いつのまにか仲良くなってる(笑)。顔見知りになれば、お互いが楽しいし安心します」。最近では、2月10日(土)にふるさとベトナムの旧正月のイベントを初開催し、新たな文化交流の場を築きました。これからも、外国人が安心して暮らせるようにサポートしていきたいと意気込みます。

毎週日曜日には吉田町と八千代町で日本語教室を開催。



11月に開催した「あきたかた Meet-up」で日本人高校生たちとフットサルを楽しんだ皆さん。会話が弾み、あっという間に仲良しに。



10月にはグラウンド・ゴルフ大会に参加。



ベトナムの旧正月のイベントでは、現地のおせち料理を振る舞いました。

目指せフォロワー2万7,000人! 興味を引くコンテンツをつくる

担当
ミッション

Instagramを活用した 地域の魅力発信



藤田 京花さん

「街も人も、訪れる度に好きになった」と藤田京花さん。自分が感じた市の魅力をInstagramを通して伝えたいと、いろいろなことに挑戦しています。まず、Instagramを視聴者参加型として運営すること。ストーリー(リアルタイム性の高い投稿機能)で何の情報が見たいかを質問し、届いた回答に応じていきます。1日で100件ものコメントが寄せられたので、今は投稿用のネタを制作中です。さらに、地域の人に取材した記事「つなぐ」を不定期で投稿。取材・撮影全て藤田さん1人で行います。「隊員になる前に勉強したWEBやSNSマーケティングの知識が生かせていると感じます。好きなことができる楽しさの反面、責任の重さも感じています」。1年半ば時点で早くも約2,500フォロワーを獲得。市の人口を超える2万7,000フォロワーを目標に、まい進していきます。



雑誌を読むように楽しめる「つなぐ」。カメラを持って市内のあちこちに出掛けます。



フォロワーを増やすには、内容はもちろん、投稿頻度も大事。



政策企画課 地方創生推進係 ☎お太助フォン 42-5612



吉田高校と向原高校の
特色ある活動をシリーズで紹介します。

向原高校

未来への抱負と成長への意欲をスピーチ

青少年育成安芸高田市民会議向原町支部が毎年開催している「青少年の声を聴く会」。第38回となる今回は「21世紀に生きる私の考え～体験を通して学んだこと～」をテーマに小中学生、高校生が意見発表を行いました。向原高校からは2人がスピーチし、司会と受け付けでも協力。広い視野や柔軟な発想を持ち、自ら行動する生徒の姿を通して、成長を感じられる機会となりました。

2年 佐藤 晟凧さん 「将来の夢」

中学3年生の頃からずっと、自衛隊員になることを目標にしています。スピーチでは、元日に起きた能登半島地震で、自衛隊の方々の命を張る姿に激しく胸を打たれたこと。日々、加計・加計芸北分校・向原連合高校野球部のリーダーとして奮闘していること



を発表しました。チームのため、誰かのために、精一杯頑張れる自分でありたいと思います。

2年 國村 康史さん 「オーストラリア留学を通じて」

英語が好きで将来は外国で暮らしたいと思い、1か月間の留学をしました。親元を離れた生活、異文化、アジア人差別…初めての経験をたくさんして、英語力だけではなくメンタル面が大きく成長できたと思います。以前とは違う観点から物事を見られる



ようになった気がするの
で、固定概念に捉われず、
国際社会で通用する大人
になっていきたいです。

広島県立向原高等学校 向原町坂丸山10006-1 ☎46-2322



中学校統合に向けて

第16回

統合計画の素案を作成しています

市では、中学校統合の必要性について、計4回の保護者説明会を開催し、アンケートなどを通してさまざまな意見を頂いてきました。これらを踏まえ、校数や計画期間などをまとめた「第3期安芸高田市学校規模適正化推進計画」の素案を作成しています。作成した素案は公表し、パブリックコメントを求めていく計画です。

計画決定・公表までの流れ

素案公表、説明会開催

作成した素案を公表し、市民を対象にした説明会を開催します。

30日以上

パブリックコメント

素案に対する意見を公募し、計画決定の参考にします。

60日以上

計画決定

意見を考慮した上で、教育委員会会議で議決し、統合計画を決定します。

計画公表、周知

統合計画を公表し、周知を図るための説明会を開催します。



詳しくは
市ホームページ
「中学校の統合に係る説明会開催状況」

☎教育総務課 学校統合推進室 ☎お太助フォン 42-0049

日	月	火	水	木	金	土
					1	2
						かみしばい会 対0歳～小学校低学年 所甲田図書館 時10:30～11:00
3	4	5	6	7	8	9
かわね保育園 リズムに合わせてダンス♪ 時9:30～11:00	みどりの森保育所 大きくなったねの会 時10:00～11:30 マタニティ教室健 要予約 対妊婦(5か月～9か月)・家族 所保健センター 時13:30～15:00	妊婦相談・母乳相談健 要予約 対妊婦・産婦 所保健センター 時10:00～11:30 育児相談健 所保健センター 時10:00～11:30	吉田保育所 手作りおもちゃであそぼ♪ 時10:00～11:30 おしゃべり広場 ふなさ保育園 時10:30～11:00	くるはら保育園 大きくなったねの会 時9:30～11:00 3歳児健康診査健 所保健センター	吉田幼稚園 大きくなったね 時10:00～11:30 すくすく教室健 所保健センター	
10	11	12	13	14	15	16
	向原こぼと園 体を動かして遊ぼう 時10:00～11:30	みつや保育所 体験入園 要予約 時10:00～11:00 甲田いづみこども園 園庭であそぼう 時10:00～11:30 おしゃべり広場 みどりの森保育所 時10:30～11:00	吉田保育所 おおきくなったね♪おいわいしよう 時10:00～11:30 ふなさ保育園 大きくなったねの会 時9:30～11:00 おしゃべり広場 くるはら保育園 時10:30～11:00 親子交流会子 対0歳～4歳 所クリスタルアーゾヨ201 時10:00～11:00	1歳6か月児健康診査健 所保健センター	親子体操子 対2歳～4歳 所吉田運動公園 エアロボックス室 時10:00～11:00 母子モオンライン育児相談会健 要予約 時13:00～15:00	
17	18	19	20	21	22	23
おはなし会 対0歳～小学校低学年 所八千代図書館 時10:30～11:00	おしゃべり広場 吉田保育所 時10:30～11:00	10か月児相談健 所保健センター 2歳6か月児相談健 所保健センター 集まれ! 安芸高田のアイドル の撮影を行います!		4か月児健康診査健 所保健センター ブックスタート! 絵本をプレゼント! 詳しくは郵送される「4か月児健診」の案内で!	おしゃべり広場 子育て支援センター 時10:30～11:00	絵本と紙芝居のおはなし会 対3歳くらい～ 所中央図書館 時11:00～11:30
24	25	26	27	28	29	30
		入江保育園 跳って走ってポッカポカ! 時10:00～11:00 5歳児相談会健 所保健センター			ひの川幼稚園 春をみつけよう♪ 時10:30～11:45	
31						

成長・発達に関するお悩み相談 ☎ 時月～金(祝日除)8:30～17:15
 「こども発達支援員」が、就学までの乳幼児の心身の成長・発達の相談に応じます。

子育てに関するお悩み相談 子 ☎ 時月～金(祝日除)9:00～17:00
 「家庭児童相談員」「母子・父子自立支援員」「保健師」「子育て支援員」が子育てに関する悩みなどの相談に応じます。 ※電話相談も受け付けます。

妊娠期～子育て期の支援に関する相談 健 ☎ 時月～金(祝日除)9:00～17:00
 「保健師」「助産師」「栄養士」が相談に応じます(ネウボラあきたかた)。

一時預かり
 参観日、通院、冠婚葬祭、仕事、買い物や急な用事するとき、お子さんを時間単位で預かります。 ※申込方法、利用時間、料金などは各施設に問い合わせください。

吉田	・可愛保育園・入江保育園 ・そらはる保育園 ・保育室ふわふわ	美土里 高宮 甲田	・みどりの森保育所 ・ふなさ保育園・くるはら保育園 ・甲田いづみこども園
八千代	・やちよ保育園	向原	・向原こぼと園

常時・随時園庭開放

常時開放 下記の時間はいつでも利用できます。
 ■〈月～土(祝日除)〉9:00～17:00
 ・吉田保育所 ・みどりの森保育所 ・ふなさ保育園
 ■〈月～金(祝日除)〉9:00～17:00
 ・可愛保育園 ・やちよ保育園 ・甲田いづみこども園 ・向原こぼと園
 ■〈月～金〉9:00～17:00 〈土〉9:00～12:00
 ・くるはら保育園
随時開放 予約すれば利用できます。
 ・そらはる保育園

お茶・タオル・着替え・帽子を持ってきてくださいね



健康診査(4か月・1歳6か月・3歳)・健康相談(10か月・2歳6か月・5歳)
 診察、身体計測、食生活、歯、言葉、発達など、育児全般の個別相談

すくすく教室
 離乳食の進め方の説明、ふれあい遊びなどの体験ができる教室

マタニティ教室
 保健師・助産師・栄養士・保育士が妊娠期の過ごし方や出産の準備について説明沐浴(もくよく)練習もできます。

おしゃべり広場(オンライン)
 スタッフによる出し物やおしゃべりをオンラインで楽しめます。

問い合わせ先

■吉田保育所	☎お太助フォン 42-0662
■みつや保育所	☎お太助フォン 42-1328
■吉田幼稚園	☎お太助フォン 42-2788
■可愛保育園	☎お太助フォン 43-1776
■入江保育園	☎お太助フォン 43-1011
■そらはる保育園(認可外)	☎43-0611
■保育室ふわふわ	☎お太助フォン 47-1131
■やちよ保育園	☎お太助フォン 52-3048
■ひの川幼稚園	☎お太助フォン 52-2203
■みどりの森保育所	☎お太助フォン 54-0880
■ふなさ保育園	☎お太助フォン 57-0007
■くるはら保育園	☎お太助フォン 57-1633
■かわね保育園	☎お太助フォン 58-0259
■甲田いづみこども園	☎45-7270
■向原こぼと園	☎46-7022
■健康長寿課 母子保健係	☎お太助フォン 42-5633
■子育て支援センター	☎お太助フォン 47-1283
■こども発達支援センター	☎お太助フォン 47-4151

👉...園庭開放 📖...図書館おはなし会

予防接種・成長記録・街の育児情報 /
子育てアプリ あきたかた 母子モ



あきたかたMeet-up～#若者と語ってみる～

12月26日(火)

開催地 クリスタルアージュ

本市の将来を担う若者世代が、市政に興味を持ち、参画してもらうきっかけとするため、高校生を含む平成生まれの若者たちが「このまちで挑戦してみたいこと」について意見を交わしました。



「さまざまな分野でギネス世界記録への挑戦」、「市全体で取り組む大運動会」、「若者が市政に触れる機会創出のための勉強会」など、市の活性化のためのアイデアが出され、参加者で議論しました。

第60回寒稽古納会

1月7日(日) 開催地 江の川河川敷・甲田文化センターミュージズ

主催 安芸高田市空手道協会

1975年から続く江の川での水中寒稽古。4歳から65歳までの42人が一斉に川に入り、掛け声に合わせて突きを披露しました。忍耐力と精神力を研ぎ澄まし、始まったばかりの2024年への気持ちを新たにしました。



安芸高田市文化財防火デー訓練

1月21日(日)

開催地 日高山神社

文化財防火デーに合わせて実施する、市内の文化財を対象とした防火訓練。今年は八千代町の日高山神社で火災の発見から通報、初期消火を行いました。消防署や消防団、自主防災会などから参加した約110人が、一致団結して取り組みました。



第38回青少年の声を聴く会

1月26日(金) 開催地 向原生涯学習センターみらい

主催 青少年育成安芸高田市民会議向原町支部

向原の青少年が心身ともに健やかに成長し、郷土に誇りを持ち、主体的な人間として生きることを目指して、「21世紀に生きる私の考え～体験を通して学んだこと～」をテーマに発表会を開催。小中学生、高校生が意見発表、園児が活動発表を行いました。



私のお気に入り

オンラインで

～#市長が訪ねてみる～



My Favorite Things

先月号に続いて、新たにサンフレッチェ広島に加入するユース出身の選手をご紹介します。群馬県出身の細谷航平選手(22歳)は、ユースから法政大学を経て、このたび、プロ入りを果たされました。

サッカーを始めたのは小学1年生の時。あまり乗り気ではなかったものの、サッカーを始めたい一つ年上の兄に「お母さんにサッカーやりたいて航平も言え!」と巻き込まれたのがきっかけだそうです(笑)。プロを生む環境は、意外なくらい身近にあるのかも知れません…。

ユース時代の思い出を伺うと、合宿中にこっそりカップラーメンを食べて監督に怒られたという話が出てきました。これだけ聞くと高校生らしい風景ですが、それ以来、細谷選手はカップラーメンを口にしていないそうです。さすがと言うか、やはりと言うか、プロを目指す意志の固さと、それを育むクラブの精神が感じられます。

ユースの仲間や吉田高校の同級生との時間を振り返っている時の表情や声が、何とも幸せそうなのが印象的でした。「これまで応援して下さいました方に恩返しをしたい」と意気込みを語る若者に、地元からさらなる応援を届けましょう。

第35回

サンフレッチェ広島
細谷航平



背番号34/MF/182cm/72kg
2001年12月11日生まれ

取り組みが始まりました

生徒が決める 100万円事業 (高校応援補助金)

吉田高校と向原高校の生徒会長に100万円ずつを渡し、生徒会長の裁量で自由に使うという新しい試み「生徒が決める100万円事業」。昨年12月に生徒と石丸市長の面談が行われ、ついに取り組みがスタートしました。生徒みんなのため、学校のため、この街のために、100万円を自由な発想で活用してもらいます。

今後は、2～3月頃に内容決定、6～7月頃までに実施し、7月に実績報告をしていただく予定です。広報誌でも取り組みを紹介していきますので、市民の皆さんも楽しみにしてください。

石丸市長からコメント

YouTubeからの収入によって実現した事業です。市の未来を託す思いで生徒会長に任せました。どんな使い方をしても構わないと伝えています。この事業を通して権限と責任の意味が学べるはず。それぞれの生徒会長は何を考え、何を行うのか。両校の生徒会から目が離せません。



大人たちを驚かせるような、創造的なアイデアが生まれることを楽しみにしています



政策企画課 地方創生推進係 ☎お太助フォン 42-5612

市政の動き

議会だよりの問題

議会だよりの正当性が担保されないため、執行部として来年度の当該予算が編成できない事態となりました。その顛末を明らかにしておきます。

▶ 議事録にない表現

1月29日付の書面において、議長は問題とした議会だよりの表現が議事録にない事実を認められました。議長は12月11日付の書面で「議会だよりは、議事録から抽出し、間違いのないよう確認を行った」「議事録通り作成している観点から、虚偽や間違いは確認できません」と説明されていましたが、その認識は正確ではありませんでした。

▶ 要約の妥当性

一方で、指摘の部分は要約であると釈明されています。しかしながら、要約とは「文章の要点をまとめたもの」であるため、要点が抜け落ちている以上は要約として成り立ちません。

▶ 中国新聞の情報操作

こうした不備が存在する中、中国新聞は1月31日付の記事で、その要点部分を隠した議事録の抜粋を掲載しています。「陳情・要望の数が以前よりも多い」という内容が読み取れない形に変えられており、極めて悪質な情報操作と言わざるを得ません。

議事録 (2022/9/13)	中国新聞 (2024/1/31)	議会だより (2022/11/15)
平成30年度は、全部で 16件 、令和元年度 17件 、令和2年度に市長が交代します。なのでそこは飛ばします。		
私が就任してから丸ごとの令和3年度 22件 、令和4年度、今ですが8月までまだ5か月の時点ですが 15件 でした。	私が就任してから丸ごとの令和3年度 22件 、令和4年度、今ですが8月までまだ5か月の時点ですが 15件 でした。	
本当に申し訳ないんですが、必死に勉強して80点という横で、いや、勉強してないけど100点取っちゃいましたみたいな。あえてこれを強調しようと思ったことはなかったんですが、調べてみるとこういう数字になってました。	〈中略〉	それなりにやっているが、これはむやみにやっても意味がなく、適宜適切に行っている。
ただ、これからも何回も申し上げてますが、陳情・要望というのは、むやみにやっても意味がないという考えは変わりません。適宜適切に必要な分だけ行っていく方針です。	陳情・要望というのは、むやみにやっても意味がないという考えは変わりません。適宜適切に必要な分だけ行っていく方針です。	

全国からの応援

▶ 日本一の自治体に

YouTubeのチャンネル登録者数が自治体として日本一を達成しました。人口2.7万人の市が人口1,400万人を擁する東京都などを抜く快挙を成し遂げています。



▶ 応援による収入

こうした中、YouTubeからの広告収入とライブ配信時の投げ銭を合わせて、12月は185万円の収入[※]がありました。また、12月のふるさと納税は8,372万円と前年比1.2倍(同+1,175万円)となり、引き続き前年度を上振れて推移しています。

[※] 手数料や税金を除く。

市長 石丸 伸二

《主な動き》

1/10	政治団体からの要求	安芸高田市政刷新ネットワークから辞職要求書を受領。
1/11	議長への書面通知	議会だよりの予算について、全員協議会での意見聴取を申し入れ。
1/11	面談	三重県いなべ市の篠原史紀議員と地方政治について意見交換。
1/11	面談	岡山県吉備中央町の加藤高志議員と地方政治について意見交換。
1/12	面談	宮城県蔵王町の平間徹也議員と地方政治について意見交換。
1/17	議会事務局からの連絡	1月11日付の申し入れを拒否。
1/17	議会広報特別委員長への書面通知	「議会だより」の正当性に疑義があるため、説明責任を果たすよう改めて要請。
1/19	議長からの書面回答	1月17日付の要請に対し、2023年12月11日付の書面の通りと説明。
1/22	面談	議長に「議会だより」第75号の問題を指摘し、事実確認と是正措置を要請。
1/29	議長への書面通知	改めて「議会だより」第75号に関する事実確認と是正措置を要請。
1/29	議長からの書面回答	「議会だより」第75号における指摘部分は議事録に記載がないと説明。
1/29	面談	南澤議員、田邊議員と「議会だより」について意見交換。



安芸高田市立図書館

[開館時間] [中央・甲田・向原] 平日/10:00~18:00 土日/9:00~17:00
 [八千代・美土里・高宮] 平日/11:00~17:30 土日/10:00~16:30
 [休館日] 月曜・祝日・祝日が月曜に重なる場合はその翌日
 [閲覧のみできる時間帯] [八千代] 13:00~14:00 [美土里] 平日/11:45~12:45 土日/13:00~14:00
 [閲覧・貸出・返却のみできる時間帯] [高宮・甲田・向原] 13:00~14:00



卒業をテーマに青春と成長を描く



少女は卒業しない(集英社文庫)

朝井リョウ/著 集英社/刊
 統合により廃校となり、翌日には取り壊される高校最後の卒業式の日。7人の高校生それぞれの思い出と旅立ちを描く連作短編集。



ありがとう

谷川俊太郎/詩 えがしらみちこ/絵 講談社/刊
 学校を卒業する私が思うこと。自分をとりまく全てに感謝をし、新たな道へ進んでいく気持ちが、優しいイラストと詩から伝わる絵本です。

パワーを与えてくれる名言集



100年後まで残したい日本人のすごい名言

齋藤孝/著 アスコム/刊
 不安なときや迷ったとき、心の支えになり、背中を押してくれる名言の数々を、言葉の背景と合わせて紹介。一生の宝物になる言葉が見つかるかも。



たくさんのドア

アリスン・マギー/文 ユ・テウン/絵 ながかわちひろ/訳 主婦の友社/刊
 苦しいことがあっても必ず明るい世界が待っている。たくさんのドアを開き、未知の世界へ進むあなたへ。勇気をもらえる言葉が詰まっています。

自立して生きることの素晴らしさ



65歳から心ゆたかに暮らすために大切なこと

ショコラ/著 マガジンハウス/刊
 年金生活を前に、自分らしさを大切に少しずつ暮らしを見直して来た著者が、ささやかでも満ち足りて自由な毎日を送るコツを伝えます。



たんぼぼのちいさいたねちゃん

なかみやわ/さく Gakken/刊
 綿毛のきょうだいの小さなたねちゃん。遠くで花を咲かせる自信がありません。でも突然旅立つことになって…。元気が出るお話です。

旅立ちの本

新たな一歩を踏み出す人へ贈りたい

図書館からのお知らせ

■図書館雑誌スポンサー(広告主)募集 図書館に雑誌をご提供いただくスポンサー企業等を募集します。
 〈募集資格〉民間事業者など
 〈広告の掲載方法〉(1)雑誌の最新号カバーに、スポンサー名とスポンサーが作成された広告を掲載します。約50種類の図書館の雑誌の中から自由に選択できます。
 (2)図書館のホームページにスポンサー名を掲載します。
 〈問い合わせ〉生涯学習課 社会教育係 ☎お太助フォン 42-0054 詳細はこちら▶



心が疲れているときにぜひ

おでんオデッセイ



目指すは、愛されるじいさん!?

笑う老人生活



山本 幸久/著 実業之日本社/刊
 体を壊し、地元へUターンしておでんの屋台を始めたアラサーの静香。彼女の店に来るのは、売れない芸人や家庭がうまくいかない男性など。不安や挫折を抱える彼らと触れ合いながら、静香は前向きに仕事に取り組みます。心温まる物語です。

高嶋 弘之/著 幻冬舎/刊
 バイオリニストの高嶋ちさ子さんの父・弘之さんによるエッセー。音楽プロデューサーの仕事、85歳でのテレビデビュー、家族への思いなどがユーモアあふれる文章でつづられています。「誰かの笑顔は私の喜び」など元気をもらえる言葉が満載です。

変化が楽しい冒険物語

まねっこカメレオン



愛犬と老人の深い絆

もものこと



リト@葉っぱ切り絵/作 講談社/刊
 普通は色でものまねをするカメレオン。この絵本のカメレオンはちょっと違い、出会った相手の模様をまねて次々と姿を変えていきます。そんなカメレオンの一日を、葉っぱ切り絵作家・リトさんの繊細で美しい作品で楽しむことができる絵本です。

山本 おさむ/著 小学館/刊
 ももは雌の老犬。使命感を持って、拾ったものの世話をしてきた飼い主の刈田は、極度の貧しさで余命宣告を受けた重い病と闘っていました。老いをテーマにした漫画の新レーベルで、『父を焼く』『ぼっち死の館』とともに読んでほしい一冊です。

今月の本棚
 図書館のスタッフがおすすめの本を紹介いたします

今日借りた本 教えてください

自分も知人にハガキを送ってみようと思いました。
 もとおか としほる 元岡 利晴さん (向原町在住)

『ハガキ道に生きる』

坂田 道信/講演・発行

昨年亡くなった向原町出身のハガキ道伝道者・坂田道信さんの講演内容をまとめた本です。長年のハガキのやりとりを通して多くの人と触れ合い、「心をきれいにする」人生との向き合い方に感銘を受けました。読書とは良い本を選ぶことから始まる、と書いてあるのも印象深かったです。

新着図書情報

新刊情報のごく一部です。その他の新刊情報は館内検索機・ホームページからご覧いただけます。

ChatGPT vs. 未来のない仕事をする人たち 堀江貴文/著	人工知能
細川 昭々/著	カワラセ
ぜんぶクチコミ! だいきき韓国	旅行ガイド
どこへ行っても「顔見知り」ができる人できない人 有川真由美/著	コミュニケーション
保育園1年生 てい先生/監修	入園準備
地図でスツと頭に入る世界の軍事情報 斎木伸生/監修	軍事情報
元気に長生き 田原 隆一朗・小林 弘幸/著	健康法
月間100万人利用アプリ! 頭痛1冊が贈るしんどい低気圧とのつきあいかた 頭痛1冊の編集部/著	健康法
片付けておかないので、東大の整理収納アドバイザーに頼んだら部屋が激変した 米田 まりな/著	収納
農家が教える緑肥で土を育てる 農文協/編	農業
はじめてのスマホトラブル・お悩み解決ブック 岡嶋 裕史/監修	スマートフォン
深夜カフェ・ポラリス 秋川 滄美/著	小説
星を編む 風良 ゆう/著	小説
姫と剣士 1巻 佐々木 裕一/著	小説
思い出の屑籠 佐藤 愛子/著	エッセー
どっちが強い!? ジャコウウシvsヘラジカ タタタダ/ストーリー	学習読物
ネコはとつてもいそがしい 吉野 万理子/著	児童読物
うさぎたんていミニ 飯島 敏子/原作 いもとようこ/文・絵	絵本
ヤマトリ3きょうだい やぎ たみこ/作	絵本

消防指令センターの更新に伴い、市の公式LINEと連携が取れるようになりました。

消防出動情報を市の公式LINEから受け取ることができます。受け取るためにはあらかじめ受信設定をしておく必要があります。

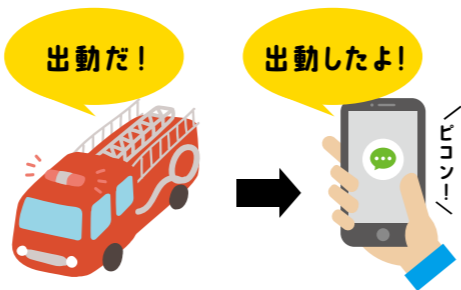

設定方法

アンケートに回答

「受け取りたい情報を選択」

- 1 「受信設定」を押す。
- 2 生年月日、性別を選択。
- 3 お住まいの地域を選択。
- 4 消防出動情報を選択してください。

※市内全域の情報が届きます。町別の選択はできません。

実際に消防車が出動した際には、このようなお知らせが届きます

▶ 火災出動

▶ 火災の鎮圧

▶ 救助出動

こちらは安芸高田市消防本部です。ただ今、●●町●●で●●火災が発生し、消火活動のため消防車が出動しました。

こちらは安芸高田市消防本部です。●●町●●で発生した●●火災は、●●時●分鎮圧しました。

こちらは安芸高田市消防本部です。ただ今、●●町●●に救助活動のため消防車が出動しました。

消防出動情報は、災害案内☎42-4000でも引き続きご案内します。

消防出動情報の他にも「防災」「子育て」「イベント」などの情報を受信設定できます。この機会に設定をしてみてください。



毎月一回
定期開催
普通救命
講習

開催日時 | 3月17日(日) 9:00~12:00 [申込締切 3月10日(日)]
お問い合わせ | 警防課 救急係 ☎42-3952



安芸高田市消防本部・安芸高田消防署 ☎42-0931・お太助フォン 42-3952 47-1191



義援金を装った詐欺に注意!

能登半島地震に関して、自治体・各種団体・被災者などを装って、電子マネーの送金や現金の振り込みを呼び掛ける詐欺が懸念されます。

義援金を送るときは、あなたの善意が確実に被災者の方々に届くよう、右のポイントに注意しましょう。



✓ 電話やSNSの相手方は本物ですか?

過去、実際に被災者になりました詐欺犯が検挙されています。

✓ 自治体やその他の信頼のおける団体ですか?

ホームページなどでよく確認しましょう。

✓ 偽サイトに誘導されていませんか?

インターネット経由で調べるときは、届いたショートメッセージからのリンクなどではなく、自分から検索してアクセスしましょう。

✓ 本当に相手方の振込先ですか?

国内団体の振込先なのに関係が不明な個人・外国人名義のときは要注意です。

安芸高田警察署 ☎47-0110 / 危機管理課 ☎お太助フォン 42-5625

安芸高田警察署メルマガ 身近な犯罪情報などをタイムリーに配信しています(右のQRコードから登録できます)



企業にズームイン

お仕事を通じて市の可能性を発見!

サテライトオフィス編

株式会社スタジオスポビー

「二酸化炭素は目で見えませんが、バスで1人を1km運ぶのに101g、電車で28gが発生しています。地球環境のために脱炭素の大切さを伝えていきたい」と、株式会社スタジオスポビー代表取締役の夏目恭行さん。乗り物で移動すべき距離を歩行や自転車移動した場合の二酸化炭素抑制量を計算して可視化するアプリ「SPOBY」を開発し、脱炭素課題に取り組んでいます。2022年に安芸高田市で全国初の実証実験を実施。1年間で1,000人が利用し、貯まった脱炭素ポイントはさまざまな特典と交換されました。「安芸高田市が協力してくださったおかげで成功事例を作ることができ、ほかの自治体へ展開できています。来年には大阪・関西万博への参加も決まりました」。今後は3月16日(土)に「ヤクルト安芸高田センター」でポイント交換会を開催。廃食油の回収、コンポストの利用でもポイントは貯まるので、ぜひ参加してみてください。

◀ 活動量を増やしてポイントを増やすことは、脱炭素だけではなく健康にも寄与します。

▼ ポイント交換会ではアプリの体験コーナーも。



株式会社スタジオスポビー
向原町坂37-4
安芸高田市向原駅前
場産業振興センターラ
ポート2階 OFFICE A



避難訓練コンサート
広島県警察音楽隊

コンサート会場で避難が必要になったら!? 身近な施設、クリスタルアージュで避難訓練をしてみましょう。防犯講話、広島県警察音楽隊のコンサート、終了後にはパトカー・消防車の撮影会も行います。



時 3月17日(日) 13:30~15:30

所 クリスタルアージュ

申込フォーム



申問 安芸高田市民文化センター

お太助フォン 42-2411

尼子氏ゆかりの山城
ガイドツアー

郡山の眼前にそびえる出雲尼子氏の巨大山城。その知られざる史跡を歴史民俗博物館の秋本副館長がガイドします(要健脚)。



時

第1回 青山城編

3月17日(日) 13:00~16:30

第2回 光井山城編

3月24日(日) 13:00~16:30

定員 各25人 ※要申込

申込開始 2月23日(金・祝)

料 500円(入館料込)

申問 歴史民俗博物館

お太助フォン 42-0070

国税専門官募集

受験資格

1994年4月2日~2003年4月1日生まれの方

2003年4月2日以降生まれの方で下記に該当する方

①大学卒、もしくは2025年3月までに大学卒業見込みの方

②人事院が①に掲げる方と同等の資格があると認める方

申 国家公務員採用試験
インターネット申込



申込期限

3月25日(月) ※受信完了分

第1次試験 5月26日(日)

※詳細は国税庁ホームページをご覧ください。



問 吉田税務署 ☎42-0008

お詫びと訂正

広報あきたかた2月号に誤りがありました。訂正し、お詫びいたします。

●P5 行政情報「民生委員・児童委員が変わりました」
甲田町の担当地区名
〈誤〉中谷 〈正〉中合

自衛官募集~平和を仕事にする~

自衛隊可部募集案内所 ☎082-815-3980



募集項目	応募資格	受付期間	試験日
自衛官候補生	18歳以上33歳未満の者	年間を通じて行っています(詳細はお問い合わせください)	受付時にお知らせします

※詳しい内容はホームページをご覧ください。自衛隊可部募集案内所にお問い合わせください。本庁・各支所にパンフレットを置いてありますのでご利用ください。

広告

ブランド品・骨董品・アンティーク品から衣服・食器まで、まるごとなんでも買取ます!

出張買取の美幸

隠れたアクリル、骨董品・花瓶、古い農機具・工具、切手・古銭

0120-66-1035

創業64周年 受付時間: 9時~19時
株式会社 スエムネ 広島県三次市塩町2123-5

安芸高田 歴史紀行

あきたかた
れきしきこう



安芸高田市歴史民俗博物館
学芸員 古川 恵子

シリーズ
「博物館コレクション」
第28回

高野大師堂小絵馬

(吉田町高野)

※全て高野大師堂蔵

高野大師堂には、江戸中期の1730年代を中心とする小絵馬が11点残されています。その画題は馬図の他広く知られた説話や物語の一場面を描いたものです。

今回は、歴史民俗博物館で展示中の4点を紹介します。

繫馬図

つなぎうまず

28.0×31.0cm



画面の墨書から奉納年は「寅九月十五日」、奉納者が「高野村八兵衛」と分かります。八兵衛は他の絵馬では可部町となっており、高野村から可部に移った後も絵馬の奉納を続けたと推測できます。

那須与一図

なすのよいちず

1737(元文2)年
28.3×45.3cm



源平合戦の屋島の戦いで、那須与一が平家方の船に立てられた扇を射落し両軍の称賛を得ました。平家一門の栄華と没落を描いた「平家物語」の中の名場面です。左上の墨書は「元文二年巳九月吉日」。

源為朝力くらべ図

みなもとのためともちからくらべず

29.3×48.2cm



源為朝は平安時代後期の武将で源頼朝の叔父。絵馬は剛勇で有名だった為朝が鬼退治をしたという物語を題材としたもので、鬼と為朝の力比べを描いています。江戸時代には天然痘除けの祈願としてもこの図の絵馬が奉納されていました。右の墨書は「未九月十四日 可部町八兵衛」。

騎馬武者図

きばむしやず

29.6×31.1cm



裏面に墨書で「よしつね」と記されているため、題材は源義経かもしれませんが、広く知られた名場面ではないので騎馬武者図としました。同大師堂の小絵馬には、ほぼ同じ図があります。

およろこび

吉田町

伊藤 耀采 (いとう あきと)

山根 理永 (やまね りと)

向原町

三好 鴻 (みよし こう)

おくやみ

吉田町

[多治比] 佐々木 千鶴子 (87歳)

[多治比] 世羅 久夫 (87歳)

[多治比] 溝下 博 (77歳)

[多治比] 武岡 隆文 (68歳)

[西浦] 寺川 清 (81歳)

[相合] 笹木 英幸 (86歳)

[吉田] 黒川 ヨシエ (96歳)

[吉田] 津森 力 (78歳)

[吉田] 前岡 美由紀 (51歳)

[国司] 小藤 時夫 (93歳)

[山手] 中村 順子 (82歳)

[下入江] 大塚 一紀 (45歳)

[高野] 廣瀬 榮江 (94歳)

美土里町

[横田] 岩 豊子 (95歳)

[横田] 六信 和男 (95歳)

[横田] 仁井 美代子 (92歳)

[本郷] 藤田 安子 (90歳)

[本郷] 井上 信子 (90歳)

[桑田] 河野 清女 (92歳)

[桑田] 林 貞雄 (85歳)

高宮町

[船木] 中森 松夫 (92歳)

[佐々部] 坂本 哲子 (93歳)

[房後] 神田 光子 (97歳)

[原田] 本多 一雄 (75歳)

[原田] 倉谷 元巳 (49歳)

甲田町

[上小原] 名越 小美枝 (101歳)

[上小原] 久保 智行 (77歳)

[下小原] 山城 良勝 (90歳)

[下小原] 濱野 忍 (80歳)

[下小原] 新川 義信 (76歳)

[高田原] 守満 博江 (80歳)

[高田原] 末石 靖尚 (79歳)

[稼地] 寺尾 幸 (95歳)

[稼地] 吉岡 勝利 (82歳)

[上甲立] 森原 元子 (89歳)

[深瀬] 吉村 キヨコ (95歳)

向原町

[坂] 川口 チナミ (105歳)

[坂] 小野 千江子 (97歳)

[坂] 横田 一三 (95歳)

[坂] 筧 文夫 (83歳)

[坂] 新竹 正美 (62歳)

[戸島] 則川 希格 (99歳)

[戸島] 龍川 照彦 (87歳)

[長田] 新田 登 (82歳)

[長田] 丸岡 蕃 (82歳)

[有留] 佐々木 百合子 (90歳)

[有留] 佐々木 博文 (69歳)

届出時に希望した方のみ掲載しています。敬称は省略させていただきます。
市外で届けた方や掲載の確認が取れていない方の名前の掲載を希望する場合は、秘書広報課秘書広報係 ☎お太助フォン42-5627に連絡してください。

人口 2月1日時点

	前年同月比
人口総数	26,539 (-395)
世帯数	13,316 (+20)
男	12,843 (-186)
女	13,696 (-209)

ハローワーク安芸高田 求人求職状況 12月分

月間有効求職者数	476人
月間有効求人数	623人
月間有効求人倍率	1.31倍

1月の災害件数 1月末時点

	前年同月比	2024年累計
火災	4 (+2)	4
救急	160 (-6)	160
救助	3 (+1)	3

交通事故 1月の人身事故件数 1月末時点

	前年同月比	2024年累計
件数	2 (±0)	2
死者	0 (±0)	0
負傷者	2 (±0)	2

3月の休日・夜間救急医療

高田地区休日夜間救急診療所
JA吉田総合病院(吉田町)
[平日] 17:00~翌8:30
[日・祝日] 8:30~翌8:30
(内科・外科) ☎42-0636

3月の納税 納期限 4月1日(月)

■後期高齢者医療保険料 第9期

相談会名	相談内容	場所	日にち	時間	予約・お問い合わせ
巡回無料弁護士相談会	1人30分まで 1人年度内で1回限り 弁護士に利害関係がある場合 お断りする場合あり	社会環境課 会議室	14日(木)	13:00~16:00	☎2月29日(木)から 社会環境課 ☎お太助フォン42-1126
行政相談	行政に関する困りごとや 意見など ☎行政相談委員	吉田人権福祉センター	7日(木)	13:00~16:00	総務課 ☎お太助フォン42-5611
		八千代人権福祉センター	18日(月)		
		高宮支所	22日(金)	10:00~12:00	
		向原支所	12日(火)		
断酒会	自身や家族のお酒に関する お悩み	吉田人権福祉センター	2日(土)	18:30~20:30	広島断酒ふたば会(中田克宣) ☎090-4802-1865
			24日(日)	13:30~15:30	
くらし・人権・福祉に関する相談	人権・福祉、その他の相談 ☎人権相談員・指導員	たかみや人権福祉センター	平日	9:00~17:00	☎お太助フォン57-1330
		甲田人権福祉センター			
くらし・人権・福祉に関する相談	人権・福祉、その他心配事や悩み 事などの相談 ☎三次人権擁護委員協議会 安芸高田支部	吉田人権福祉センター	7日(木)	13:00~16:00	社会環境課 ☎お太助フォン42-1126
		美土里支所	8日(金)		
		向原支所	21日(木)		
ひとり親無料弁護士相談	ひとり親や、離婚を考えている 方のお悩み相談 1人1回45分まで	電話相談	平日	9:00~17:00	子育て支援課 ☎お太助フォン47-1283
生活困窮者相談	生活保護など生活困窮に関して	電話・窓口相談	平日	9:00~17:00	社会福祉課 ☎お太助フォン42-5615
障害者相談	障害者やその家族の方などの お悩み	電話・窓口相談	平日	8:30~17:30	障害者基幹相談支援センター ☎お太助フォン47-1080
		電話・窓口相談	平日	8:15~17:15	清風会つぼみ ☎47-2092
		電話・窓口相談	平日	9:00~18:00	相談支援事業所もやい ☎46-5760
高齢者相談	高齢者に関して	電話・窓口相談	平日	8:30~17:30	地域包括支援センター ☎お太助フォン47-1132
消費生活相談	悪質な商取引に関する消費者 相談 ☎消費生活相談員	電話・窓口相談	火	9:30~12:00 13:00~16:30	消費生活相談室 ☎42-1143
県民相談	離婚・相続・近隣トラブル、 交通事故など	電話・窓口相談	平日	9:00~17:00	広島県生活センター ☎082-223-8811
お太助フォン相談	お太助フォンに関する相談	電話・窓口相談	平日	9:30~17:15	CBBS株式会社 ☎050-5535-5500 お太助フォン99-5500
広島県小児救急医療電話相談	子どもの急な病気	電話相談	平日	19:00~ 翌8:00	☎局番なしの#8000 (携帯電話からも利用可)
新型コロナウイルス相談窓口	※相談時の症状の目安は、広島県 および厚生労働省のホームページ を確認してください。	電話相談	—	終日	広島県受診・相談センター ☎082-513-2567
		電話相談	—	9:00~21:00	厚生労働省 ☎0120-56-5653