

安芸高田

7

Vol.197

登録よろしく
お願いします

はじめました!

安芸高田市 公式LINE アカウント

生活に役立つ情報などを
発信します 🍻



知ることから始める 災害への備え

マイナンバーカードを作って
マイナポイントをもらおう!

よろしく
お願いします!



着任しました!
地域おこし協力隊

人権多文化共生推進課 地方創生推進課
福岡 奈織さん 花村 友紀さん

集まれ! 安芸高田のアイドル

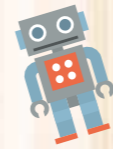

吉田町
ふくなが つむぎ
福永 紬ちゃん (2歳)
「お姉ちゃんと仲良くしようね!!」



向原町
よしの わいん
吉野 和音くん (2歳)
「和を持つ心で優しい音を奏でてね」



吉田町
うえおか くるみ
上岡 来桃ちゃん (2歳)
「笑顔いっぱい元気に育ててね!」



甲田町
しんや ゆみか
新家 裕美香ちゃん (2歳)
「優しい姉ちゃんになってね♡」



八千代町
つだ そうご
津田 爽汰くん (2歳)
「今後の成長も楽しみにしているよ」



吉田町
どうぎ なつき
道木 渚月ちゃん (2歳)
「かわいい笑顔をたくさん見せてね」



八千代町
ふじい ももちゃん (2歳)
藤井 ももちゃん (2歳)
「元気に育ててね」



吉田町
ふじお そうた
藤尾 湊太くん (2歳)
「兄弟、仲良くね!」



吉田町
よしたか ふみの
吉鷹 芙実乃ちゃん (2歳)
「のびのび元気に育ててね!」

裏面にも載ってます!



家や職場の近くの避難場所を確認したら、避難場所までの避難ルートを実際に歩いてシミュレーションしておくとお安心です。その際に、危険な場所がないかチェックしておきます。非常時は何があるか分かりません。避難場所までの複数のルートをチェックしておきましょう。

避難場所を複数確保

新型コロナウイルス感染症の拡大を防止するため、避難場所は指定場所以外(安全な場所にある親戚宅や知人宅など)も複数確保しておき、分散して避難できるように備えましょう。

こんな場所をチェック /



浸水した際に、道路との境界が分かりにくい水路や側溝

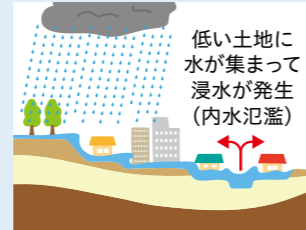

低い土地に水が集まって浸水が発生(内水氾濫)
土地が低く浸水しやすい場所

試してみよう!

安芸高田市公式LINEを始めました。

スマートフォンやタブレットなどにLINEアプリをインストールして安芸高田市の公式アカウントを友達登録するだけで、災害時、安芸高田市の避難情報などがいち早く届くほか、今知りたい旬な情報をゲットできます。

備えよう!

アプリのインストール・登録方法

- 〈Androidの場合〉
Google PlayでLINEのアプリをインストール
- 〈iOSの場合〉
App StoreでLINEのアプリをインストール

ホーム画面のLINEをタップして指示に従って新規登録します

友達登録する方法



QRコードを読み込んでも友達登録できます。

災害情報がいち早く届く!

ほしい情報をほしい時に!

災害への備え

知る、ひとから始める

防災ハザードマップ編

知ろう!

広島県も梅雨入りし、今年も災害が多い季節がやってきました。災害に遭った時、命を守るために最も大切なことは“逃げる”こと。災害の被害を受けやすい危険箇所や自宅近くの避難場所などを事前に知っておくと安心です。市ではホームページでWEB版ハザードマップを公開しています。今回は、ハザードマップの見方や災害が起こる前に準備しておくことをまとめました。いざという時のために、みんなで災害に備えましょう!



安芸高田市Web版ハザードマップ 検索

1 危険箇所と避難場所をチェックしよう

〈土砂災害&洪水に関するマップの見方〉

色が付いている場所は全て危険箇所です。自宅や勤務先が危険箇所に入っていないか確認してください。避難情報は「土砂災害」「洪水」など、災害ごとに出されるため、どの避難情報に注意しておくべきか知っておく必要があります。

※すべての指定緊急避難場所を開設するとは限りません。
■危険箇所に入っていない方は避難する必要はありませんが、身の危険を感じる場合は避難を開始しましょう。



2 避難するタイミングを知ろう

ハザードマップに色付けされた場所に家や勤務先がある場合は、遅くとも警戒レベル4「避難勧告」が発令されたときには避難しましょう。



☎ 危機管理課 防災・生活安全係 ☎ お太助フォン 42-5625

02 知ることから始める

災害への備え

04 あきたかためし

05 目次

06 行政情報

08 マイナンバーカードを作って
マイナポイントをもらおう!

10 健康いいカラダ

12 げんきな親子

14 いきいき介護

15 国保だよ

16 としょもつと!

18 消防

19 警察

20 歴史紀行

21 国民年金のあれこれ

異文化と暮らす

22 トピックス/募集

人輝く

25 7月の相談

26 およろこび・おくやみ

27 安芸高田のアイドル

本庁・支所連絡先

安芸高田市 ☎お太助フォン 42-2111 (代)
八千代支所 ☎お太助フォン 52-2111
美土里支所 ☎お太助フォン 54-0311
高宮支所 ☎お太助フォン 57-0311
甲田支所 ☎お太助フォン 45-4111
向原支所 ☎お太助フォン 46-3111

市役所開庁時間 8:30~17:15
(土曜・日曜日、祝日、年末年始は閉庁)

安芸高田市
ホームページ

https://www.akitakata.jp



期間延長

安芸高田市歴史民俗博物館
博物館の30年と蔵出し至宝展

開催期間(予定)

8月30日まで

30周年を迎えた歴史民俗博物館の歩みを振り返るとともに、所蔵する資料から普段はなかなか目にすることができない蔵出し資料などを厳選公開する企画展を開催します。

〒750-0278 吉田町吉田278-1 ☎42-0070 開9時~17時 休月曜
入館料 大人300円(200円)、小中学生150円(100円) ()内は20名以上の団体

八千代の丘美術館 イベント・企画展情報

8月31日(月)まで TOKUBETU企画展
KEIKI MAKIHARA TEN
横原慶喜 will 10+1953-2020

ワークショップ 7月5日(日) 10時~12時30分
水彩画教室「夏野菜、果物を水彩画で描こう」
[申込]要申込 [対象]小学生~大人 [定員]10名
[参加費]無料 [持参物]野菜・果物 [講師]横原慶喜

8月2日(日)
八千代の丘美術館夏まつり
今年度入館作家の展示替えに伴う1日限定の無料開放日

ギャラリートーク (人数制限あり)
①10時30分~ ②13時30分~

ワークショップ (人数制限あり)

- キラキラスノードーム ●ストーンアート ●簡単手作り楽器「紙皿ギロ」

[申込]不要 [申込]要申込 [申込]要申込
[時間]10時~16時30分 [時間]10時~12時 [時間]13時~15時
[参加費]無料 [対象]未就学児~ [対象]未就学児~
[定員]10人 [定員]10人
[参加費]300円 [参加費]100円

☎お太助フォン 52-3050
[開館時間]10時~17時(入館は16時30分まで) [休館日]毎週火曜日(祝日の場合翌日)
[入館料]一般300円・65歳以上200円・小中学生200円・
障害者手帳をお持ちの方(介助者1名を含む)無料

※施設を利用(入館)する際、新型コロナウイルス感染症拡大防止のため、マスクの着用や消毒などをお願いする場合があります。ご不便をおかけしますが、ご協力をお願いします。
※本紙掲載のイベント情報等は、6月11日現在の情報のため、新型コロナウイルス感染症拡大の影響で中止、または延期となる場合があります。最新の情報は、各イベントの問い合わせ先に確認してください。

和洋折衷コース
4,400円 ※要予約
予算に合わせて3,300円からオーダー可能。和牛や地元産の新鮮な野菜など、厳選した食材で作る彩り豊かな料理に感動!

杯目 18
珈琲庵 舞
〒750-0277 八千代町佐々井96-1 ☎52-2627
開10時~17時(予約のみ夜も営業)
休火曜、第3水曜 回10台

築50年の趣を残す開放感たっぷりの店内は、ゆったりとした時間が流れる癒しの空間。広島市内の有名ホテルで総料理長と総支配人を務めたオーナーシェフの梅口さんが腕を振るいいます。ランチやスイーツなどのカフェメニューが楽しめるほか、予約をすればコース料理のオーダーも可能。コースには、梅口さん自らが見つけた、上質な旬の食材をふんだんに使用した豪華な料理8品が登場します。食器は明治時代から戦前にかけて欧米に輸出されたオールドノリタケを中心にセレクト。記念日などの特別な日にもぴったりです。

オーナーシェフ 梅口 和昭さん

~みんなで安芸高田市内の飲食店を応援しよう~

知っているようで知らなかった安芸高田市内の名店・人気店をシリーズで紹介。気になるお店をチェックして、さっそく出かけてみよう! ※価格は全て税込です

あきたかためし

杯目 19
向原農村交流館 やすらぎ

〒750-0221 向原町長田22-1 ☎46-3987
開9時~17時30分、食堂11時~14時
(コーヒーは~17時30分)
休第3火曜 回50台

カレー屋のカレー
810円
餡色になるまで炒めた玉ネギを牛肉ベースのスープでじっくりと煮込み、チキンブイヨンと特製スパイスで仕上げた本格カレー

地域の情報発信や野菜・特産品などを販売する『やすらぎ』。川沿いに整備された公園があり、BBQや川遊びも楽しめる施設です。施設内にある『せせら』は、入り口から入って建物の一歩奥にある隠れ家的な食堂。地元の野菜をたっぷりトッピングした名物「せせらうどん」(430円)や「肉うどん」(510円)など、約10種類のメニューが味わえます。向原産の「あきろまん」と向原農園の卵、地元・和高醸造のだし醤油がコラボした体にやさしい玉子かけごはん(330円)など向原愛にあふれたメニューもおすすすめです。

スタッフ 稲垣 明子さん

ひとり親家庭等 医療費助成制度

ひとり親家庭等の方が受けた医療費の自己負担分の一部を助成します。

《対象者》

18歳到達年度末までの子どもがいるひとり親家庭等の方(生計同一者全員が所得税非課税者、事実婚ではない等受給条件があります)

■医療機関等窓口での一部負担金

- 通院…500円/日(医療機関ごとに月4日まで)
※月5日以降は自己負担がありません。
- 入院…500円/日(医療機関ごとに月14日まで)
※月15日以降は自己負担がありません。

■更新手続き

8月以降の資格認定には更新手続きが必要です(受給者証の有効期限は毎年7月31日まで)。該当する方は必要書類等を用意し、保険医療課医療保険年金係か各支所窓口係で手続きを行ってください。
※該当すると思われる一部の方には、6月下旬に申請手続きの案内を送付しています。

《申請時必要書類等》

- 健康保険証(本人、子どもの名前が入ったもの)
- 印鑑
- 児童扶養手当の証書または遺族年金証書(受給者のみ)

☎ 保険医療課 医療保険年金係 担当:三宅
☎・お太助フォン 42-5619 ☎ 42-2130

「広報あきたかた」について ご意見をお寄せください

アンケート

- Q1. 今月号でよかった内容や写真があれば教えてください。
- Q2. 取り上げてほしい内容や企画があれば教えてください。
- Q3. 広報に関するご意見・ご感想をお聞かせください。

受付

メールもしくは、本庁・支所へ設置してありますアンケート用紙にご記入いただき、広報ご意見ポストへ投函ください。

総務課 秘書広報室
✉ hisyokouhou@city.akitakata.jp

NHK放送受信料の免除

身体障害者手帳、療育手帳、精神障害者保健福祉手帳を所持する方がいる世帯で、以下の基準に該当する場合は、放送受信料の全額、または半額が免除されます。

■全額免除

世帯構成員全員が市民税非課税の場合

■半額免除

以下のいずれかに該当する方が、世帯主で受信契約者の場合

- 視覚障害、または聴覚障害によって身体障害者手帳を所持している方
- 身体障害者手帳が1級、または2級の方
- 療育手帳が㉔、またはAの方
- 精神障害者保健福祉手帳が1級の方

《申請方法》

市で証明を受けた免除申請書をNHKに提出
※免除事由が変更(課税状況、転居、障害程度の変更、契約者の変更等)した際も申請が必要です。

☎ 社会福祉課 障害者福祉係 担当:好岡
☎・お太助フォン 42-5615 ☎ 42-2130

被爆二世健康診断を実施します

《対象者》

広島県内に居住し、両親のいずれかが原子爆弾被爆者の方で以下のいずれかに該当する方

- 広島被爆…昭和21年6月1日以降に生まれた方
- 長崎被爆…昭和21年6月4日以降に生まれた方

《申請方法》

健康長寿課健康推進係、または各支所窓口係に用意してある専用の申込はがきに必要な事項を記入し、広島県庁の被爆者支援課へ申し込んでください。
※広島県のホームページからも申し込めます。

《申込期限》

令和3年1月31日(日) ※消印有効

《実施期間》

令和3年2月28日(日)まで

《検査費用》

無料
詳しくは健康長寿課健康推進係、または各支所にあるリーフレット「令和2年度被爆二世健診のお知らせ」をご覧ください。

☎ 健康長寿課 健康推進係 担当:丸飯
☎・お太助フォン 42-5633 ☎ 47-1282

制度に関する
お知らせ

行政情報

重度心身障害者医療費助成制度 人工呼吸器等装着者の所得制限がなくなりました

! 重度心身障害者医療費助成制度

重度の心身障害がある方が受けた医療費の自己負担分の一部を助成する制度

《対象者》

- 身体障害者手帳1～3級の方
 - 療育手帳㉔、A、㉔の方
- ※本人、配偶者、扶養義務者に一定以上の所得がある場合は対象外です。

■医療機関等窓口での一部負担金

- 通院…200円/日(医療機関ごとに月4日まで)
 - 入院…200円/日(医療機関ごとに月14日まで)
- ※現在重度心身障害者医療資格認定を受けている方の受給者証の有効期限は7月31日です。8月以降の資格認定は自動更新ですので、該当の方へ7月中旬に受給者証を送付します。

■所得制限緩和

人工呼吸器などを常時装着している方は、4月から所得制限がなくなりました。

《対象者》※以下のすべてに該当する方

- 所得制限のため重度心身障害者医療費助成制度の受給対象外の方
- 人工呼吸器等装着者で、継続して常時生命維持管理装置を装着する必要がある、日常生活動作が著しく制限されている方

《申請窓口》

保険医療課医療保険年金係、または各支所窓口係

《申請時必要書類等》

- 健康保険証
 - 身体障害者手帳
 - 印鑑
 - 常に人工呼吸器等を装着していることが確認できる書類(常時人工呼吸器等装着証明書^{*1}など)
- ※1…証明書は主治医に記入してもらう必要があります。
様式は申請窓口にあります。

☎ 保険医療課 医療保険年金係 担当:三宅
☎・お太助フォン 42-5619 ☎ 42-2130

公営住宅の入居者を募集します

種類	若者用単身マンション	市営住宅
公募期間	7月6日(月)～7月20日(月)	
住宅名	虹のマンション 1棟8号室	甲田町緑ヶ丘住宅 1棟1号室
所在地	高宮町佐々部531番地6	甲田町下小原85番地
家賃(月額)	28,400円	14,900円～29,300円
間取り	ワンルーム	木造二階建 3DK
条件	・おおむね18歳から30歳まで ・単身世帯 ※貸付期間は満40歳となった後に最初に到来する3月末まで	・所得制限(上限)あり

※入居希望者多数の場合は抽選

☎ 住宅政策課 住宅係 担当:岩本
☎・お太助フォン 47-1202 ☎ 47-1206

持っているこんな便利!

マイナンバーカード

公的な身分証明書として

顔写真付きの公的な身分証明書として、運転免許証などと同じく、官民問わず(口座開設、レンタルビデオ店会員登録、郵便局での郵便物受け取り等)利用可能。運転免許証を返納しても、身分証明書はこれ1枚でOKです。令和3年3月からは健康保険証としても利用できるようになる予定です。

行政手続きや民間サービスの電子申請に

子育てサービスの検索や確定申告などがインターネットでできるようになります。民間サービスでも、証券口座の開設や住宅ローン契約の締結で利用され始めています。

コンビニで住民票などの証明書を取得

住民票や印鑑証明、各種税証明書がカードをもった日から全国のコンビニエンスストア*で取得できます。

[安芸高田市で取得できる証明書一覧]

●住民票の写し ●印鑑登録証明書

●各種税証明書

※一部取得できない店舗があります。

[利用可能時間]

6時30分～23時(年中無休)

※メンテナンス時を除く。

マイナンバーカードの申請方法

スマートフォンの場合

- ①スマートフォンで顔写真を撮影
- ②スマートフォンで交付申請書のQRコードを読み取る
- ③申請用WEBサイトでメールアドレスを登録
- ④申請者専用WEBサイトのURLが届いたら顔写真を登録、必要事項を記入して申請完了

半分以上の方がオンラインで申請しています



郵便の場合

交付申請書に必要事項を記入し、6か月以内に撮影した顔写真を張り付けて郵送し、申請完了

●マイナンバーカード申請・臨時交付窓口

総合窓口課 窓口係 ☎お太助フォン 42-5616 (各支所はP5の支所連絡先を参照)

8/2 (日)

マイナンバーカード臨時交付窓口開設

☎8時30分～16時45分 ☎総合窓口課窓口係

マイナンバーカードの交付や申請のサポート、電子証明書の更新を受け付ける臨時窓口を開設します。

※吉田町以外に住民票がある方で臨時交付窓口での受け取りを希望する方は、事前に総合窓口課窓口係、もしくは住所地の支所窓口係へ7月29日(水)までに連絡してください。

※15歳未満の方の受け取り方法や、やむを得ない理由で本人が来られない場合はお問い合わせください。

お問い合わせ

マイナンバー総合フリーダイヤル
☎0120-95-0178(無料)

平日/9時30分～20時
土日祝/9時30分～17時30分(12月29日～1月3日を除く)
※カード利用の一時停止は無休

プラスチック製のICチップ付きのマイナンバーカードは、本人確認のための公的な身分証明書として使えるだけでなく、様々なサービスに利用できる便利なカードです。9月からスタートするマイナポイントもそのひとつ。マイナンバーカードを取得し、キャッシュレス決済で買い物やチャージをした際に25%(最大5,000円相当)の『マイナポイント』が付与されます。マイナポイントはいつものキャッシュレス決済で利用できます。マイナポイントは上限に達し次第締め切られる可能性もあるので早めの予約がおすすめです。マイナンバーカードを作って、お得なマイナポイントをゲットしましょう!



家族4人が2万円ずつチャージした場合

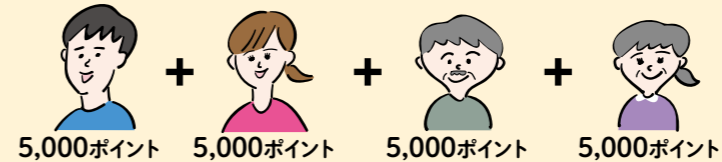

最大20,000円分のマイナポイントに!

マイナポイントをもろうには

Step 1 まずはマイナンバーカードを申請!

Step 2 マイナンバーカードが届いたらマイナポイントを予約! スマホで簡単

- ①マイナポイントアプリをダウンロード(App StoreまたはGoogle Playで「マイナポイント」を検索)
- ②アプリの指示に従ってマイナンバーカードを読み取り
- ③マイナンバーカード申請時または取得時に設定した4桁の暗証番号を入力

Step 3 マイナポイントの申し込み! 7月開始

- ①アプリかパソコンでマイナポイント申し込みページにログイン
- ②キャッシュレス決済サービスを選択(令和3年3月まで)
- ③マイナンバーカードを使って申し込み

GOAL キャッシュレス決済サービスにチャージするとポイントを付与 9月開始

(最大5,000円分)

マイナポイントはどこで使えるの?

選択したキャッシュレス決済サービスに対応しているお店で使えます。

よくある質問

マイナンバーカードは買物の際に必要な?

買物の際には必要ありません。マイナポイントをもらう手続きにのみ必要です。

マイナポイントを申し込む際になりすまはされないの?

マイナンバーカードの「電子証明書」を使うので、なりすましなどの悪用は極めて困難です。

何を買ったか国に監視されない?

国が買物履歴を収集・保有することはできません。

年に1度は健康診断

申込締切 7/31(金)

健康診断の追加申込を受け付けます

総合健診

新型コロナウイルス感染症の影響で日程を変更しました。健診内容は変更ありませんので、3月に各戸に配布したパンフレットを確認してください。

- 11/25(水) 川根小学校
- 11/26(木)・27(金) 高宮田園パラッツォ
- 12/1(火) 美土里体育センター
- 12/2(水) 美土里B&G海洋センター
- 12/3(木)・4(金) 八千代B&G海洋センター
- 12/8(火)・9(水)・10(木) 向原生涯学習センターみらい
- 12/15(火)・16(水)・17(木)・18(金) 甲田文化センターミュージズ
- 12/22(火)・23(水)・24(木)・25(金) クリスタルアージュ

個別医療機関健診

かかりつけ医療機関で受診できます



下記問い合わせ先へ電話で申し込んでください。
加入している保険や年齢で受けられない健診や健診項目があります。

申・問 健康長寿課 健康推進係 ☎お太助フォン 42-5633

人間ドック健診

下記の医療機関で受診できます

- JA吉田総合病院
- 三次地区医療センター
- 北広島病院
- 千代田中央病院
- 広島県環境保健協会
- 広島県地域保健医療推進機構
- 東広島記念病院
- 広島生活習慣病・がん健診センター
- 広島県集団検診協会
- 広島赤十字・原爆病院健康管理センター
- 中国電力株式会社中電病院
- 河村内科消化器クリニック

※受け入れ状況によっては、希望する医療機関で受診できない場合があります。

健康いいカラダ



みんな笑顔で長生きしようやあ

健康あきたかた21推進中! 油断大敵! 夏の感染症

冬場の病気だと思われがちな感染症ですが、一部の感染症は夏場も流行します。気温、湿度が高くなり体力を消耗することで感染しやすくなる場合もありますので、注意してください。

夏場に流行しやすい感染症

プール熱(咽頭結膜熱)
アデノウイルスが原因の病気で、発熱・のどの痛み・結膜炎などの症状があります。

ヘルパンギーナ
発熱とのどの痛みがあり、のどの奥に口内炎ができます。

手足口病
手足の水ぶくれと口内炎ができ、熱が出ることもあります。



予防するために

☎健康長寿課 健康推進係 ☎お太助フォン 42-5633

食のさんぽ道

安芸高田市食生活改善推進協議会

recipe

鶏肉と夏野菜のパエリア

(1人分)エネルギー 445kcal・塩分1.7g

【作り方】

- ①米は洗ってざるにあげ、10分ほどおく。
- ②鶏肉は食べやすい大きさの棒状に切り、Aを加え混ぜる。
- ③なすは縦に4等分に切り、水にさらす。オクラはヘタを除く。しょうが・玉ねぎはみじん切りにする。にんじんは細めの棒状に切る。
- ④Bを混ぜあわせる。
- ⑤フライパンに油半量を入れ、鶏肉を焼き色がつくまで焼いて取り出す。残りの油を入れ、しょうが・玉ねぎを炒める。しんなりとなったら米を加えて炒め、米が透き通ってきたらBを注いでひと混ぜする。
- ⑥なす・オクラ・にんじん・鶏肉をのせてふたをし、強火で沸騰したら中火で12分炊く。火を消して10分おく。
- ⑦盛りつけし、刻みのり、削り節を散らす。



【材料(4人分)】

- | | | | |
|--------|------|----------|-------------|
| 米 | 240g | 水 | 400cc |
| 鶏肉(もも) | 240g | 酒 | 大さじ3 |
| しょうゆ | 小さじ2 | しょうゆ | 大さじ1 |
| 酒 | 小さじ2 | 和風だし(顆粒) |小さじ1/2 |
| なす | 180g | みりん | 小さじ1 |
| オクラ | 80g | 塩 | ひとつまみ |
| にんじん | 40g | 油 | 大さじ2 |
| しょうが | 1かけ | 刻みのり | 1g |
| 玉ねぎ | 100g | 削り節 | 1.5g |

「生活習慣病予防のための減塩レシピ」を作成しました

日々の健康作りにお役立てください。冊子をご希望の方は健康長寿課へご連絡ください。

市ホームページでも見れます



☎健康長寿課 健康推進係 ☎お太助フォン 42-5633

毎月19日は
食育の日

防ごう!

新型コロナウイルス感染症

妊婦の方

妊娠後期に感染しても、症状は妊娠していない方と変わらないといわれていますが、一般的に妊婦の方は、他の方に比べ肺炎が重症化する可能性が高くなります。

妊婦の方は特に

「密閉空間」「密集場所」「密接場面」の“3密”が同時に重なるような場所を避けてください。

子どもがいる家族の方

育児が必要な子どもは、家庭内で感染する可能性が高くなります。

家庭内で感染の疑いがある方がいる場合は

別室で過ごす、タオルを共用しないなど接触を避けるようにして、家族で感染症を予防しましょう。

『命をつなぐ献血』にご協力を



移動献血 400ml 献血

7月21日(火)

9時30分～11時15分

東京濾器(株)広島工場

- [年齢] 男性17～69歳・女性18～69歳
※65歳以上の方は60～64歳の間に献血経験のある方に限ります。
- [体重] 男女とも50kg以上
- [献血間隔] 男性12週間以上・女性16週間以上
- [総献血量] 過去12か月に 男性1200ml以内・女性800ml以内

こども発達支援センター 常時実施

こども発達支援員が、就学までの乳幼児の心身の成長・発達に関する悩みなどの相談に応じます。

☎電話受付
 時間 月～金(祝日除)8:30～17:15
 園 ことども発達支援センター ☎お太助フォン47-4151

地域子育て支援事業 常時実施

子育て中の保護者と子どもの交流の場としていつでもご利用できます。保育士による育児相談やアドバイスなど、地域での子育てを支援します。

吉田保育所 月～土 9:00～17:00 ☎お太助フォン 42-0662
 みどりの森保育所 月～土 9:00～17:00 ☎お太助フォン 54-0880
 ふなさ保育園 月～土 9:00～17:00 ☎お太助フォン 57-0007
 くるはら保育園 月～金 9:00～17:00(土～12:00) ☎お太助フォン 57-1633
 甲田いづみこども園 月～金 9:00～17:00 ☎45-7270

子育て支援センター 常時実施

家庭児童相談員、母子・父子自立支援員、保健師、子育て支援員が子育てに関する悩みなどの相談に応じます。

※電話相談も受け付けます
 時間 月～金(祝日除)8:30～17:15
 園 子育て支援課 児童福祉係 ☎お太助フォン47-1283

園庭開放

下記の保育園は随時園庭開放を行っています。日程は直接各保育園にお問い合わせください。

可愛保育園 ☎お太助フォン 43-1776
 刈田保育園 ☎52-2099・お太助フォン 88-0855
 八千代南保育園 ☎お太助フォン 52-3048
 そらはる保育園(認可外) ☎43-0611



お問い合わせ先

健康長寿課 健康推進係	☎お太助フォン 42-5633
子育て支援センター	☎お太助フォン 47-1283
「集まれ!安芸高田のアイドル」撮影会 総務課 秘書広報室	☎お太助フォン 42-5627
「ブックスタート」生涯学習課 社会教育係	☎お太助フォン 42-0054

ありがとうございます

マスク・消毒液等を寄贈していただきました

新型コロナウイルス感染症予防のため、たくさんのマスクや消毒液等を寄贈していただきました。いただいたマスク等は、市内の医療・福祉施設や教育現場等に配布しました。



- 仁伍 雅史(甲田町)
- ふじとう歯科(甲田町)
- たかみや大地の祭り実行委員会(高宮町)
- 中田 實男(高宮町)
- 学校法人 広島県新庄学園(山県郡北広島町)
- 株式会社 高宮カントリークラブ(高宮町)
- 児玉向文堂(向原町)
- 株式会社 ウエストホールディングス(広島市西区)
- 宇都宮 貴理(広島市安佐北区)
- 見森 雅史(広島市中区)
- まつもと園芸サービス(吉田町)
- 株式会社 ハマイ物産(甲田町)
- 有限会社 勇輝興業(三次市)
- 一般社団法人 安芸高田市建設業協会(吉田町)
- 株式会社 サンフレッチェ広島(広島市中区)
- 有限会社 国司衛生興業(吉田町)
- 株式会社 高田環境(吉田町)
- 有限会社 日之丸衛生社(吉田町)
- 有限会社 ボデーショップタカタ(高宮町) 敬称略

令和2年6月12日現在

園危機管理課 防災・生活安全係 ☎お太助フォン 42-5625

2020
7

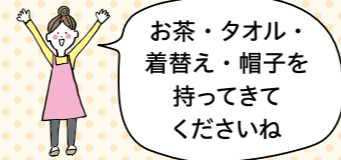

げんきな親子



日	月	火	水	木	金	土
			1 ふなさ保育園 (七夕飾り作り) 時間 9:30～11:00	2 3歳児健康診査 随保健センター	3 親子体操 園カンガルーグループ (2～4歳児) 園吉田運動公園 エアロピクス室 時間 10:00～11:00	4 かみしばい会 園0歳～小学校低学年 園甲田図書館 時間 10:30～11:00
アイコンの説明 園庭開放 図書館おはなし会 諸事情により、日程が延期または中止になる場合があります。ホームページやアプリで確認するか、各園に直接確認してください。※健診や相談会は、対象者の方に個別にご案内します。						
5	6 みどりの森保育所 (ベビーマッサージ) 時間 9:30～11:30 ひの川幼稚園 時間 10:30～11:45	7 かね保育園 時間 9:30～11:00 吉田保育所 要予約 時間 10:00～11:00	8	9 くるはら保育園 (かたくり粘土遊び) 時間 9:30～11:30 1歳6か月児健康診査 随保健センター	10 吉田幼稚園 (シャボン玉であそぼう) 時間 10:00～11:30 育児相談 随乳幼児随保健センター 時間 10:00～11:30 母乳相談・妊婦相談 随保健センター 時間 10:00～11:30	11
12 おはなし会 園0歳～小学生 園八千代図書館 時間 10:30～11:00	13	14 吉田保育所 要予約 時間 10:00～11:00	15 ふなさ保育園 (プール遊び) 時間 9:30～11:00 すくすく離乳食教室 園4か月～8か月 園クリスタルアージュ101 時間 10:00～11:30	16 向原こぼと園 時間 10:00～11:30 乳児健康診査 随保健センター おひざにだっこおはなし会 園0歳～4歳くらい 園中央図書館 時間 11:00～11:30	17 親子交流会 園0～4歳児 園クリスタルアージュ101 時間 10:00～11:00	18
19	20 みどりの森保育所 (水遊び・スタンプ遊び) 時間 9:30～11:30	21 吉田保育所 要予約 時間 10:00～11:00	22 甲田いづみこども園 時間 10:00～11:30	23	24	25 絵本と紙芝居のおはなし会 園5歳くらい～ 園中央図書館 時間 11:00～11:30
26	27	28 入江保育園 (ばっちゃんキラリなんだろう?) 時間 9:45～11:00 吉田保育所 要予約 時間 10:00～11:00	29	30 みつや保育園 (体験入園) 要予約 時間 10:00～11:00	31 ひの川幼稚園 時間 10:30～11:45 2歳6か月児相談 随保健センター 安芸高田のアイドルの撮影を行います! 4か月児相談 随保健センター ブックスタート 園0～4歳児 園クリスタルアージュ101 時間 10:00～11:00 絵本をプレゼント!詳しくは郵送される「4か月児相談」の案内で!	

健康診査
 診察および育児全般の個別相談

育児相談
 保健師・栄養士による育児全般の個別相談

4か月児相談・2歳6か月児相談
 身体計測、食生活・歯・ことばなど育児全般の個別相談

母乳相談・妊婦相談
 助産師による母乳測定、乳房トラブル、卒乳、妊婦健康診査の結果や生活などの相談

すくすく離乳食教室(乳幼児健康教室)
 からだとお口の発達に合わせた離乳食教室
 ※対象月齢外でも参加可(要相談)

子育て広場(親子交流会・親子体操)
 託児はありませんが、ごきょうだいを連れての参加もできます。

予防接種・成長記録・街の育児情報
子育てアプリ あきたかた
 母子モ



令和2年度 国民健康保険税率が決まりました

令和2年度の国民健康保険税率は、標準保険料率※1より低く決定しました。
不足部分は国保財政調整基金を繰り入れる予定です。

■税率の改正

		令和元年度 (改正前)	令和2年度 (改正後)
医療給付費分	所得割率	6.80%	6.90%
	均等割額	27,300円	27,800円
	平等割額	18,600円	19,000円
後期高齢者 支援金分	所得割率	2.20%	2.20%
	均等割額	9,200円	9,200円
	平等割額	6,400円	6,400円
介護納付金分	所得割率	1.75%	1.80%
	均等割額	8,400円	8,800円
	平等割額	4,200円	4,300円

[参考にした保険料率]

		広島県が示す 令和2年度 安芸高田市 標準保険料率 ※1	令和6年度 準統一の 保険料率 ※2
医療 給付費分	所得割率	7.08%	7.27%
	均等割額	29,066円	29,844円
	平等割額	19,918円	20,451円
後期高齢者 支援金分	所得割率	2.44%	2.39%
	均等割額	9,850円	9,647円
	平等割額	6,750円	6,611円
介護 納付金分	所得割率	2.04%	1.98%
	均等割額	10,556円	10,257円
	平等割額	5,218円	5,070円

※1…標準保険料率

市町が決定する国民健康保険税率の参考として広島県が示す税率

※2…準統一の保険料率

被保険者の負担の公平性を確保するため、広島県が令和6年度に向け目指している税率

市も今後、準統一の保険料率を目指し、段階的に税率を上げていく予定です。

■1世帯当たりの課税限度額引き上げ (地方税法の改正)

	改正前	改正後
医療給付費分	61万円	63万円
介護納付金分	16万円	17万円

■低所得者世帯への軽減措置の拡充 (地方税法の改正)

5割軽減と2割軽減の対象世帯を
判定するための所得範囲が広がりました。

■納期(普通徴収)

月	4月	5月	6月	7月	8月	9月	10月	11月	12月	1月	2月	3月
納期	納付なし			第1期	第2期	第3期	第4期	第5期	第6期	第7期	第8期	納付なし
算定 方法	<p>《本算定期間》 年間保険税(前年中所得で算定)÷8回 =1回の納付額</p> <p>1回の納付額を千円単位に切り捨て、その端数分を第1期で調整するので第1期の納付額が増加</p>											

※特別徴収(年金からの天引き)は4月・6月・8月(仮徴収)、10月・12月・2月(本徴収)の6回納付

☎ 税務課 市民税係 ☎ お太助フォン 42-5614



施設サービス利用時の食費・居住費負担軽減制度

介護保険施設サービスや、短期入所利用時の食費・居住費は利用者の負担ですが、利用者の世帯全員が市民税非課税の方や生活保護受給者には負担限度額認定に基づき、負担額が軽減される制度です。

●利用者負担額



●食費・居住費の負担限度額

(単位:円)

利用者 負担段階	食費 (1日あたり) の負担限度額	居住費(1日あたり)の負担限度額						
		ユニット型 個室	ユニット型 個室の 多床室	従来型個室		多床室		
				特養	老健・療養型・ 介護医療院	特養	老健・療養型・ 介護医療院	
第1段階	対象者 生活保護受給者、または世帯全員(世帯分離している配偶者含む)が非課税で 老齢福祉年金を受給している方	300	820	490	320	490	0	0
第2段階	対象者 世帯全員(世帯分離している配偶者含む)が非課税で、 合計所得金額と年金収入額(非課税年金含む)の合計が年額80万円以下の方	390	820	490	420	490	370	370
第3段階	対象者 世帯全員(世帯分離している配偶者含む)が非課税で、 合計所得金額と年金収入額(非課税年金含む)の合計が年額80万円を超える方	650	1,310	1,310	820	1,310	370	370
第4段階 (減額なし)	対象者 市民税課税対象世帯の方または預貯金の合計が基準額を上回る方 (負担限度額の軽減はありません)							

負担限度額認定には以下も考慮します。

- ・預貯金額(単身で1,000万円以下、夫婦で2,000万円以下)
- ・配偶者の市民税の課税状況等
- ・資産

※申請時に利用者、および配偶者の通帳の写しの提出が必要です。

●負担限度額の認定申請

負担軽減の認定には、市への申請が必要です。

現在「介護保険負担限度額認定証」をお持ちの方には、6月中に個別に更新手続きの案内を送付しています。

※8月以降軽減を受けるためには、更新の手続きが必要です。

☎ 保険医療課 介護保険係 ☎ お太助フォン 42-5618

日頃の会話が楽しくなる一冊

話すチカラ

齋藤 孝/著 安住 紳一郎/著 ダイヤモンド社/刊



齋藤孝さんと安住紳一郎さん。ともにメディアに多く出演され、大学の先生と教え子の関係でもあるふたり。今回は、気を付けている話し方や物の伝え方、コミュニケーション力など、ご自身が身につけた「話しかた」について対談形式でわかりやすく紹介されています。会話するときのヒントが見つかるかもしれません。



甲田図書館 宮本

1か月でキュウリ100本!

うおつか流 食べつくす!

魚柄 仁之助/著 農山漁村文化協会/刊



夏場にキュウリを持って余している方、必見です。食べつくすベシャリストの著者が、大量のキュウリをいかにおいしく食べつくすかに挑戦します。他にも、卵ではなく大豆でマヨネーズを作ろうとしたり、それをチーズ風に発展させたり、食への飽くなき追求が面白い一冊です。



美土里図書館 原田

今月の本棚

図書館のスタッフがおすすめの本を紹介いたします

江戸の経済エンターテイメント

大名倒産 上・下巻

浅田 次郎/著 文藝春秋/刊



「御尊家には、金がない」。三万石の大名家を継いだばかりの若い殿様・小四郎は老中のこの一言にびっくり。積もり積もった莫大な借金は到底返せるものではなく、先代の殿様は実は御家の「計画倒産」を目論んでいた! 御家を守ろうとする小四郎と仲間たちの奮闘に、神様まで乱入して、さてどうなる!?



中央図書館 本岡

話題の新聞ちぎり絵作品集

90歳セツの新聞ちぎり絵

木村 セツ/ちぎり絵 里山社/刊



90歳のセツさんのちぎり絵と本人のコメントを添えた作品集。「なんぼになっても勉強しなくちゃ」。ご主人の遺言を胸に、娘さんのアドバイスをきっかけとして始めたそうです。身近な物から題材を見つけ、新聞から色を集めて作品を制作。セツさんならではの観察力と色使いにきっと驚かされることでしょう。



八千代図書館 蒲原

安芸高田市立図書館 安芸高田市 図書館

[開館時間] 平日/中央図書館 10時~19時 その他の図書館 10時~18時
土日/中央図書館 9時~18時 その他の図書館 9時~17時
[休館日] 月曜・祝日・毎月第2金曜日
祝日が月曜に重なる場合はその翌日

免疫とは?

生活環境の中には、細菌やウイルス、ほこりや汚染物質など、身体に有害なものがたくさん存在していますが、病気になりにくいのは、免疫(防護システム)があるからといわれています。

免疫が低下する原因

- ・強いストレス
 - ・生活習慣の乱れ
 - ・自律神経のバランスの乱れ
- など

免疫力を上げるポイント

- ★ 体を動かす
 - ★ バランスの良い食事を摂る
 - ★ しっかり眠る
 - ★ よく笑う
 - ★ 体を温める
 - ★ リラックスできる時間をつくる
- など

免疫力を高めて

蒸し暑い日が続くこの季節。体調は万全ですか? 気温が上がるこの時期に気を付けたい夏バテ、熱中症に加え、今年は新型コロナウイルスにも注意が必要です。まずは免疫力をアップして、外敵に負けない体づくりを目指しましょう。

自分を守る!



新着図書情報

新刊情報はごく一部です。そのほかの新刊情報は館内検索機・ホームページからご覧いただけます。

ママはかいぞく	きょうりゅうたちのおーっとあぶない	いろいろおてつだい	いろいろおてつだい	おぶぎよつぎさま	いつでも母と	ブラッド・ロンダリング	流人道中記 上・下巻	発注いただきました!	「育てて勝つ」はカープの流儀	写真で見る平成JRの列車	0〜4歳わが子の発達に合わせた1日30分間「語りかけ」育児	おかずチャートで迷わない! 即決! 晩ごはん	タスカジさんが選んだ本当に使える100均アイテム100選	同じ勉強をしていますが、なぜ差がつくのか?	山の絶景と心を揺さぶる日本の言葉	世界一受けたたいお金の授業	50代からの人生戦略	「つい感情的になってしまっ!」あなたへ
絵本	絵本	絵本	絵本	絵本	エッセイ	小説	小説	小説	カープ	鉄道	育児	料理	生活用品	勉強法	経済	名言	人生訓	心理学

免疫力アップの基礎知識



大丈夫! 何とかあります 免疫力は上げられる
奥村 康/監修 主婦の友社/刊
食事や生活習慣の改善、ストレス解消など、免疫力を上げるためにぜひ知っておきたいポイントが、この一冊でわかります。

運動



正しく歩いて、不調を治す。
田中 尚喜/著 クロスメディア・パブリッシング/刊
免疫力アップには、激しい運動よりもほど良い運動の方が効果的とか。いつもの歩き方を見直し正しく歩くことで、より健康に!

自律神経を整える



まんがでわかる 自律神経の整え方
小林 弘幸、一色 美穂/著 イースト・プレス/刊
自律神経が乱れると免疫力も下がってしまいます。自律神経を整えるために今すぐ始められることが、まんがで楽しく紹介されています。

食事



1日1杯で病気を防ぐ! 免疫力アップの健康みそ汁
石原 新菜/監修 岩崎 啓子/料理 扶桑社/刊
日本人にとって身近な食材の「みそ」は健康効果も抜群! 簡単に作れているいろいろな栄養が摂れるみそ汁は免疫力向上におすすめです。

■ 特別定額給付金

全国で10万円の特別定額給付金を狙った詐欺が発生しています。

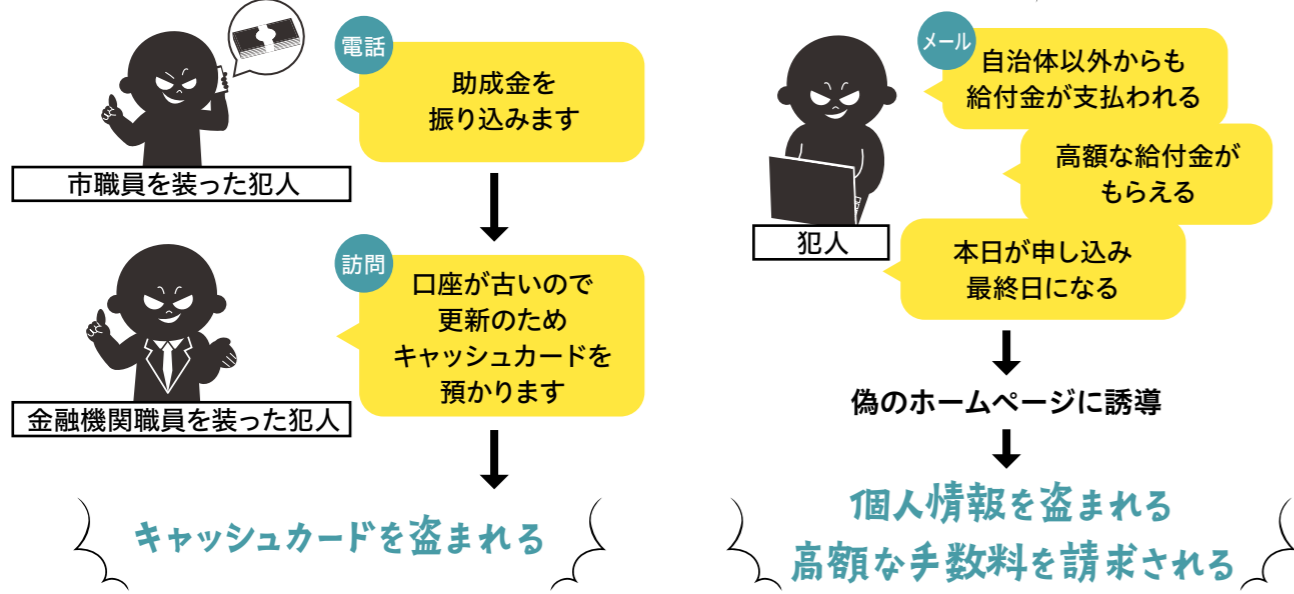

商品の購入、契約などのトラブルは 《消費生活相談室(市役所内)》 ☎42-1143(毎週火・木曜 9時30分~16時30分) 《消費者ホットライン》 ☎188

■ NET119緊急通報システム 登録申請受付中

新型コロナウイルス感染症の影響で登録説明会を延期していますが、感染防止対策を徹底したうえでの、個別の登録申請は受け付けています。

対象者	登録申請窓口
本市に在住、在勤、在学している方で、 音声の聞き取りや発語が困難な方	消防課 通信指令係 ※スマートフォン等の設定をする必要がありますので、 直接窓口で申請してください。

NET119緊急通報システム

聴覚や発語の障害などで、音声での119番通報が困難な方が、スマートフォンなどから画面操作で消防車や救急車の要請ができるシステムです。 ※利用には事前登録が必要です。

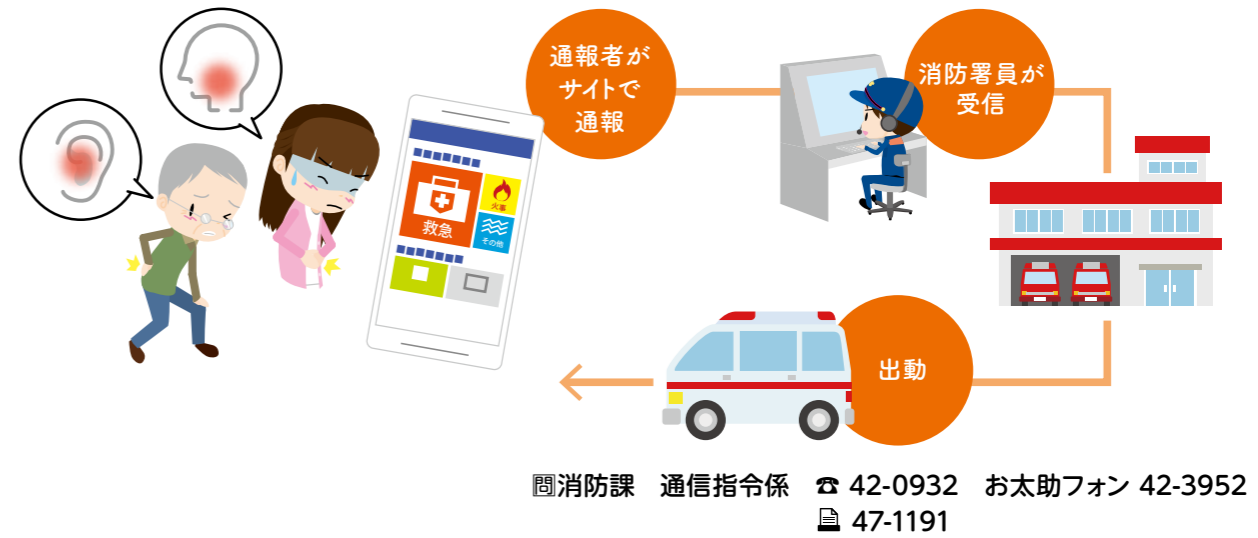

消防課 通信指令係 ☎ 42-0932 お太助フォン 42-3952 ☎ 47-1191

■ 各種届出を郵送で受け付けます

新型コロナウイルス感染症の拡大を防止するため、当面の間、以下の届出書類を郵送で受け付けます。

郵送受付可能な届出

- 防火(防災)管理者選任(解任)届出書*
- 消防用設備等点検結果報告書*
- 消防計画作成(変更)届出書*
- 防火対象物点検結果報告書*
- 自衛消防訓練通知書*
- 改修(計画)報告書

※…「正」「副」の2部が必要です。

郵送届出時の注意事項

- ・副本などの返却が必要な場合は、返信用封筒を同封してください。
- ・ホームページや電話で記入要領を確認し、記入漏れがないようにしてください。
- ・連絡先を必ず記入してください(必要な書類が不足している場合は電話で連絡をします)。

消防課 指導係 ☎ 42-3951 お太助フォン 42-3952

知ってほしい、
広報あきたかた
伝えたいを
叶えます。
広告募集!

商品提供で
無料PR
※懸賞付きアンケート開催時

掲載料金
12,500円/月から

市内全てのご家庭に
全戸配布

発行部数
13,400部/月

お気軽に
お問い合わせ
ください

こんな感じで掲載されます!

☎総務課 秘書広報室 ☎お太助フォン 42-5627 ▶市ホームページ 広報紙印刷物広告募集要領

安芸高田 歴史紀行



シリーズ
「博物館コレクション」第13回

安芸高田市歴史民俗博物館
学芸員 津久井 薫

頼山陽筆「吉田駅詩」 ～頼山陽が元就墓所に参詣して 作った詩～

公開中 「吉田駅詩」の原本(当館所蔵)



〈記されている文字〉

舍舟夜投吉田驛 心記江公創業述 猛雨打與暗箭集 河漲声聞萬刀戟 朝起山河列眉明 策杖獨尋公墳塋 望上老木稿不死 隧道深嚴華表峙 仰瞻城墟連雲起 山開鳥翼襟河水 果信北軍墮計裏 青山在背猪山面 形勢頗殊舊讀史 援軍孤壘在其間 終使十州拱旗牙 當時眼已無二家 想見出師誅豕蛇 河堤西指巖鳴道 百怪惶惑避義戈 風濤雷雨助號令 黃金擲斗擊日車 請詔復仇真偉舉 此公却	類孫討逆 大兒如虎小兒龍 亦如江東權手策 休比與概入洛陽 頗似納籍歸汴梁 錢氏福與趙家長 公才十倍武肅王 灑掃不廢喬曹在 恨無碑文託雪堂 來拜者誰外臣襄 家世生長公旧疆 少脩私史諸公事 今日墳前始辨香 土非行沃民力薄 經營四外餘裕綽 勤儉富國無礙堵 鼓舞強兵無羸弱 玉帶名馬好不存 一生唯有用士樂 嗟乎真英雄主不可作 吉田驛感毛利典廐事作 山陽外史頼襄
---	---

頼山陽(1780-1832)は江戸後期に活躍した安芸国出身の著名な儒学者で、尊王思想を唱え『日本外史』を著した人物として知られています。この著作は幕末から明治にかけてベストセラーとなり、山陽の名もよく知られることになりました。

歴史的価値
頼山陽は書でも有名でした。幕末維新期には頼山陽の書風が大流行し、多くの書が拓本に取られて出版されました。当館所蔵の「吉田駅詩」の書は拓本の元となった原本とされ

ており大変貴重なもので、市の重要文化財に指定されています。戦後、日本画家児玉希望が入手し母校の吉田小学校に寄贈。現在は当館に所蔵されています。この貴重な書を現在開催中の企画展で公開しています。

成立過程
文政12(1829)年、頼山陽50歳の時に作られた毛利元就を讃える漢詩です。当時京都在住の山陽は、父親の13回忌に安芸に帰省しますが、その際三次を訪れた帰途吉田に一泊、翌朝毛利元就墓所に参詣しこの詩の

草稿を作りました。

内容
「吉田駅詩」は頼山陽が吉田に到着した夜の情景描写から始まります。翌朝、元就の墓に参詣した頼山陽は郡山城跡の風景から、尼子氏や陶晴賢との戦いなどを想起します。儒学者である頼山陽は、古代中国の人物を挙げながら毛利氏一族と対比し論評していきます。そして最後に、元就が吉田の地を豊かにしたことを高く評価し、英雄として賛美しています。

開催中! 安芸高田市歴史民俗博物館
博物館の30年と蔵出し至宝展

国民年金保険料の追納制度

保険料の免除や猶予の承認を受けた期間がある場合、老齢基礎年金の年金額が減りますが、後から納付(10年以内)することで年金額を増やすことができます。

知っておきたい!
国民年金のあれこれ
三次年金事務所
☎0824-62-3107



納付申込

三次年金事務所

注意事項

- 追納ができるのは追納が承認された月の前10年以内の免除等期間
(例:令和2年4月分は令和12年4月末まで)
- 承認等をされた期間のうち、原則古い期間から納付
- 保険料の免除、または猶予を受けた期間の翌年度から起算して、3年度目以降に保険料を追納する場合は、承認を受けた当時の保険料額に経過期間に応じた加算額を上乗せ

異文化と暮らす 私たちにできること

学びの壁



(文)
人権多文化共生推進課
多文化共生推進員
明木 一悦

人権多文化共生推進課
☎お太助フォン 42-5630
☎47-1206

安芸高田市には、海外から親とともに移住してきた子どもたちがいます。その子どもたちのほとんどが、日本語が理解できないまま連れてこられているため、学校に入学しても日本語が学びの壁となっています。日本人には当たり前となっている義務教育制度ですが、外国籍の子どもは対象に含まれていません。学校で学ぶことを諦めてしまふと、社会に馴染めず孤立してしまうことが懸念されます。

市国際交流協会では、地域のみならず協力いただき、日本語が不自由な子どもたちも高校、専門学校や大学に進学し、専門科目を目標に、放課後に子どもたちの学習支援を行っています。そのかいあってか、市在住の外国籍の子どもたちは全員が小学校や中学校へ通っています。

また、先日うれしいお知らせがありました。小学5年生から学習支援を受けていたフィリピン国籍の青年が、今年、吉田高校を卒業して大学に行くことが決まったとのこと、お母さんも「8年間、自分の子どものように寄り添って支援してくださった学習支援者のみなさんのおかげです」と大変喜ばれていました。

支援には長い期間を要しますが、支援した子どもたちが、安芸高田市の将来を担ってくれると思います。学習支援者(外国語が話せる必要はありません)は市国際交流協会です。随時募集しています。協力いただける方がいらっしゃいましたら市国際交流協会(050-5847-9666)へご連絡ください。

お知らせ



その他のお知らせ トピックス

安芸高田市議会議員一般選挙を執行します

選挙管理委員会で、任期満了に伴う安芸高田市議会議員一般選挙の執行期日等を決定しました。

- 執行期日告示日(立候補届出日) 11月8日(日)
- 執行期日(投・開票日) 11月15日(日)

ご希望の方へ 選挙公報を郵送します

選挙執行の際の「選挙公報」は、新聞折込、市役所本庁・各支所等への設置で配布する予定です。新聞を購読していない、新聞の折り込みが入らないなどの理由で「選挙公報」の郵送をご希望の方には郵送しますので、送付先を事前に選挙管理委員会へお知らせください。※無投票のときは「選挙公報」は発行しません。

投票立会人募集

投票所、または期日前投票所で投票が公正に行われているかを確認する立会人を募集しています。応募者は選挙管理委員会で登録し、選挙の約2か月前に文書などで日程を確認、調整したうえで、投票に立ち会っていただきます。※希望者多数の場合は調整

対象

市の住民基本台帳に登録されている有権者

立会時間

- 投票立会人 7時～18時(一部の投票所を除く)
- 期日前投票所の投票立会人 8時30分～20時

時日時 問お問い合わせ先 所場所 予予約 備備考 料料金 申申込

報酬

- 投票立会人 10,900円/日
 - 期日前投票所の投票立会人 9,600円/日
- ※いずれも源泉徴収の対象
- 申問 選挙管理委員会事務局
☎お太助フォン42-1136
☎42-1375

公用車を売却します

ヤフー株式会社が提供するインターネット公売システムを利用し、市が所有する公用車を一般競争入札で売却します。詳しくは市ホームページ、およびヤフー・オークションホームページをご覧ください。※7月15日(水)掲載



出品

公用車10台
※変更する場合があります。

参加申込期間 7月15日(水)～8月3日(月)

入札期間 8月18日(火)～8月25日(火)

問 財産管理課 管理・営繕係
☎お太助フォン42-5613
☎42-4376

7月は「社会を明るくする運動」協調月間

「社会を明るくする運動」は、すべての国民が犯罪や非行の防止と、過ちを犯した方の立ち直りへの理解を深め、それぞれの立場で力を合わせ、犯罪や非行のない安全で安

心な地域社会を築こうとする全国的な運動です。この機会に地域での犯罪防止や立ち直りについて考えてみましょう。

問 社会福祉課 社会福祉係
☎お太助フォン42-5616
☎42-2130

盲導犬給付事業を実施しています
広島県では、視覚に障害がある方の社会参加を促進するため、盲導犬給付事業を実施しています。※各種要件はお問い合わせください。

申込締切

7月31日(金)

問 社会福祉課 障害者福祉係
☎お太助フォン42-5615
☎42-2130

失語症者向け意思疎通支援者養成研修を開催します

失語症者の自立と社会参加を図るため、外出時等にコミュニケーションを補助する支援者を養成します。

内容 講義と実技で必要な知識、技術が習得できます。※修了者は広島県登録者名簿に登録されます。

応募資格

18歳以上で、受講後に失語症者の支援に携わることができる方

申込期限 7月22日(水)

定員 30人

時 令和2年8月～令和3年1月(全9回)

所 広島市東区地域福祉センターなど

問 広島県言語聴覚士会事務局
☎082-921-3230
☎082-921-3237



サマージャンボ宝くじ発売
今年の「サマージャンボ宝くじ」は1等・前後賞合わせて7億円! 同時発売の「サマージャンボミニ」は1等1,000万円! この宝くじの収益金は明るく住みよいまちづくりに使われます。



発売期間

7月14日(火)～8月14日(金)

料 300円/1枚

問 (公財)広島県市町村振興協会
☎082-223-6545
☎082-211-1882



あきたかた市民文化祭「展示芸術の祭典」作品募集

毎年秋に開催している、市民の方の創作作品を展示する「展示芸術の祭典」の展示作品を募集します。



募集作品

絵画、書、生け花など

募集締切

7月10日(金)

問 生涯学習課 文化・スポーツ振興係
☎お太助フォン42-0054
☎42-4396

教育委員(新任)

さこひろ よしふみ
迫広 淑文さん

上田隆之さんの任期満了に伴い新たに任命されました。

[任期(4年間)] 令和2年4月28日～令和6年4月27日

教育委員会の構成(4月28日現在)

教育長	教育長職務代理者	委員				
ながい はつお 永井 初男	やまもとひろあき 山本 博明	<table border="0" style="width: 100%;"> <tr> <td style="width: 50%;">かめい さとし 亀井 聖</td> <td style="width: 50%;">ひろせ 広瀬 ゆみ子</td> </tr> <tr> <td>かながわ よしひろ 金川 佳寛</td> <td>さこひろ よしふみ 迫広 淑文</td> </tr> </table>	かめい さとし 亀井 聖	ひろせ 広瀬 ゆみ子	かながわ よしひろ 金川 佳寛	さこひろ よしふみ 迫広 淑文
かめい さとし 亀井 聖	ひろせ 広瀬 ゆみ子					
かながわ よしひろ 金川 佳寛	さこひろ よしふみ 迫広 淑文					

自衛官募集 ～平和を仕事にする～

問 自衛隊可部募集案内所 ☎082-815-3980



募集項目	応募資格	受付期間	試験日
防衛大学校生 一般	18歳以上21歳未満の者 高卒者(見込含)または高専3 年次修了者(見込含)	7月1日～ 10月22日	1次:11月7日、8日 2次:12月8日～12日
防衛医科大学校 医学科学生	18歳以上21歳未満の者 高卒者(見込含)または高専3 年次修了者(見込含)	7月1日～ 10月7日	1次:10月24日、25日 2次:12月9日～11日
防衛医科大学校 看護学科学学生 (自衛官候補看護 学生)	18歳以上21歳未満の者 高卒者(見込含)または高専3 年次修了者(見込含)	7月1日～ 10月1日	1次:10月17日 2次:11月28日～29日
航空学生	海:18歳以上23歳未満の者 高卒者(見込含)または高専3 年次修了者(見込含) 空:18歳以上21歳未満の者 高卒者(見込含)または高専3 年次修了者(見込含)	7月1日～ 9月8日	1次:9月18日 2次:10月17日～22日 3次:11月18日 ～12月21日
一般曹候補生	18歳以上33歳未満の者	7月1日～ 9月8日	1次:9月16日 2次:10月5日～11日
自衛官候補生	男子 18歳以上33歳未満の者 女子	年間を 通じて 行って おります	受付時にお知らせし ます

※詳しい内容につきましてはホームページをご覧になるか、自衛隊可部募集案内所にお問い合わせください。※本庁・各支所にパンフレットを置いてありますのでご利用ください。

広島地本

検索

相談会名	相談内容	場所	日	時間	予約・お問い合わせ
巡回無料弁護士相談会	1人30分まで 同じ相談で1回限り 弁護士に利害関係がある場合 お断りする場合があります	吉田人権福祉センター	9日(木)	13時~16時	6月25日(木)から 吉田人権福祉センター ☎お太助フォン42-2826
		甲田人権福祉センター	22日(水)		7月9日(木)から 甲田人権福祉センター ☎お太助フォン45-4922
行政相談	行政に関する困りごとや 意見など ☎行政相談委員	吉田人権福祉センター	2日(木) 16日(木)	10時~15時	総務課 ☎お太助フォン42-5611 ☎お太助フォン42-2111(代)
		八千代人権福祉センター	20日(月)	13時~15時	
		高宮支所	17日(金)	10時~12時	
		向原支所	14日(火)	10時~12時	
くらしの総合相談	相続や後見制度等、様々な暮 らしの相談事	吉田人権福祉センター	2日(木) 16日(木)	10時~15時	吉田人権福祉センター ☎お太助フォン42-2826
		甲田人権福祉センター	9日(木)	13時~16時	甲田人権福祉センター ☎お太助フォン45-4922
相続・遺言 成年後見相談会	相続・遺言・後見制度	八千代人権福祉センター	6日(月)	13時~16時	八千代人権福祉センター ☎お太助フォン52-7500
		美土里支所	10日(金)		美土里支所 ☎お太助フォン54-0311
		たかみや人権福祉センター	21日(火)		たかみや人権福祉センター ☎お太助フォン57-1330
		向原支所	22日(水)		向原支所 ☎お太助フォン46-3111
年金・労働 無料相談会	年金・労働のお悩み、障害年 金請求の記入方法など ☎社会保険労務士	電話相談	平日	9時~16時	広島県社会保険労務士会三次支部 道沖祐子社労士事務所 ☎52-3555
断酒会	自身や家族のお酒に関するお 悩み	吉田人権福祉センター	17日(金) 31日(金)	18時30分~20時	広島断酒ふたば会(中田克宣) ☎090-4802-1865
生活困窮者相談	生活保護など生活困窮に関して	電話・窓口相談	平日	8時30分~17時15分	社会福祉課☎お太助フォン42-5615
障害者相談	障害者やその家族の方などの お悩み	電話・窓口相談	平日	8時30分~ 17時30分	障害者基幹相談支援センター ☎お太助フォン47-1080
		電話・窓口相談	平日	8時30分~17時	清風会つばみ☎47-2092
		電話・窓口相談	平日	9時~18時	相談支援事業所もやい☎46-5760
高齢者相談	高齢者に関して	電話・窓口相談	平日	8時30分~ 17時30分	地域包括支援センター ☎お太助フォン47-1132
消費生活相談	悪質な商取引に関する消費者 相談	電話・窓口相談	火・木	9時30分~12時 13時~16時30分	消費生活相談室 ☎42-1143
県民相談	離婚・相続・近隣トラブル、交 通事故など	電話・窓口相談	平日	9時~17時	広島県生活センター ☎082-223-8811
お太助フォン相談	お太助フォンに関する相談	電話・窓口相談	平日	9時30分~18時	CBBS(中国ブロードバンドサー ビス株式会社)☎45-7017お太助フォン99-5500
広島県小児救急 医療電話相談	子どもの急な病気	電話相談	平日	19時~翌8時	☎局番なしの#8000 (携帯電話からも利用可)

※諸事情により、日程が変更される場合があります。最新の情報は、問い合わせ先に確認してください。

新型コロナウイルス相談窓口

対象地域	相談先	電話番号	受付時間
安芸高田市	県西部保健所広島支所	☎082-513-2567	終日
全国	厚生労働省	☎0120-56-5653	9時~21時

※相談時の症状の目安は、広島県および厚生労働省のホームページを確認してください。

宝くじ公式サイトで宝くじを 購入できるようになりました!

広告

お得な特典、便利なサービスいろいろ! 宝くじ公式サイト会員登録ステップ

宝くじ
公式サイトは
こちらから

STEP1 「宝くじ公式サイト」を検索!メールアドレスの登録(仮登録)

「宝くじ公式サイト」を検索して、
宝くじ公式サイトの
新規会員登録ページで
メールアドレスを
登録(仮登録)します。



STEP2 会員情報の入力(会員登録)

入力いただいた
メールアドレス宛に、
メールが届きます。



メールに記載
されている
会員登録用の
URLをクリック
します。



画面に従って、
氏名や生年月日等の
情報を入力いただく
新規会員登録が
完了します。



宝くじ売り場でポイントをためる/つかうための手続きは以上で完了です。
宝くじ公式サイトのネット購入をご利用の方は、引き続き次のSTEP3の手続きをお願いします。

STEP3 決済情報の入力

ネット購入をご利用される方は、宝くじを購入するための「クレジットカード情報」
および当せん金のお受け取りに利用する「口座情報」をご登録ください。

以上で、カンタン・便利な宝くじの「ネット購入」がご利用いただけるようになります!

クレジットカード情報のご登録にあたり、下記の2点をご確認ください。

- ① 宝くじ公式サイトで利用可能なクレジットカード発行会社か
- ② 本人認証サービス(3Dセキュア)を有効化しているか

クレジットカード発行会社の確認方法、本人認証サービス(3Dセキュア)について
詳しくは https://www.takarakuji-official.jp/special/creditcard_guide/ をご確認ください。

宝くじコールセンター

TEL 0570-01-1192 (ナビダイヤル 有料) TEL 011-330-0777 (有料)

受付時間 10:30~18:30 (土・日・祝日、年末年始を除く)

※電話番号を十分ご確認の上、おかけ間違いのないようお願いいたします。

本件に関する
お問い合わせ先

集まれ！
安芸高田のアイドル



高宮町
よりの
寄野 新太くん (2歳)
「元気いっぱい大きくなってね。」



吉田町
おおくぼ
大久保 瑛くん (2歳)
「元気に大きく育ってね！」



八千代町
たなか
田中 優里ちゃん (2歳)
「明るく元気に育ってね！」



吉田町
みつだ
光田 和花ちゃん (2歳)
「元気ですくすく大きくなあれ！」



八千代町
かしこ
賀志古 鈴ちゃん (2歳)
「おだやかに育ってね！」



今回はここで撮影します！

2歳6か月児相談

日時：7月31日(金)

場所：保健センター

撮影にご協力
をお願いします



●お問い合わせ

総務課 秘書広報室 ☎42-5627

味わってみよう！
ふるさと納税返礼品



広島熟成どり

本市のふるさと納税で大人気「広島熟成どり」は、6月に全面オープンした道の駅「三矢の里あきたかた」内の産直市「ベジパーク」で販売しています。ぷりぷりとした味わい深い鶏肉を、ぜひ一度味わってみてください！

安芸高田市
ふるさと納税寄附金額

〈寄附件数〉
651件

〈寄附額〉
9,264,000円
(5月分合計)

地方創生推進課
定住促進係
☎お太助フォン42-2124

およろこび

吉田町 高宮町

上岡 叶芽 (うえおか かなめ・女) 玉利 碧唯 (たまり あおい・男)

大瀬音 杏亮 (おおせど きょうすけ・男) 甲田町

升田 瑠風 (ますだ るか・男) 上田 唯生 (うえだ ゆい・女)

美土里町 敬称略

猪掛 柗真 (いのかけ しゅうま・男)

おくやみ

吉田町 甲田町

[吉田] 森田 幸男 (69歳) [上小原] 久保 マツコ (104歳)

[吉田] 渡邊 孝康 (96歳) [上小原] 今井 知恵美 (71歳)

[吉田] 三上 美由紀 (51歳) [下小原] 新田 節子 (82歳)

[下入江] 土居 凉枝 (72歳) [下小原] 三原 博明 (92歳)

[竹原] 沖土居 とみ糸 (102歳) [下甲立] 土本 トラ (100歳)

八千代町 [高田原] 山村 隆幸 (75歳)

[勝田] 音部 春香 (101歳) [上甲立] 水野 峯春 (90歳)

[勝田] 下村 歳幸 (79歳) [浅塚] 児玉 美枝子 (91歳)

[上根] 神川 義幸 (92歳) 向原町

美土里町 [坂] 中川 一幸 (63歳)

[本郷] 師岡 琢恵 (94歳) [坂] 岸副 照江 (76歳)

[本郷] 津田 隆司 (84歳) [坂] 幸田 ミユコ (91歳)

[本郷] 佐々木 ヨシコ (91歳) [坂] 山本 勝博 (82歳)

高宮町 [長田] 溝上 直己 (48歳)

[来女木] 朝原 進 (86歳) 敬称略

[来女木] 朝原 富子 (87歳)

[羽佐竹] 片田 富美子 (84歳)

※このおよろこびとおくやみは届出時に掲載を希望した方のみです。市外で届けた方や掲載の確認が取れていない方の名前の掲載を希望する場合は、総務課秘書広報室 ☎お太助フォン42-5627までご連絡ください。

7月 | 休日・夜間の救急医療

■高田地区休日夜間救急診療所
吉田総合病院(吉田町)
〈平日〉17:00~翌8:30
〈日・祝日〉8:30~翌8:30
【内科・外科】☎42-0636

■のりかわ眼科クリニック(吉田町)
7月12日(日)
【眼科】☎42-1001

※都合により変更になる場合があります。出かける前に医療機関へお問い合わせください。

7月 | 納税

■後期高齢者医療保険料 第1期
■固定資産税 第2期
■国民健康保険税 第1期
納期限:7月31日(金)

ハローワーク安芸高田
求人求職状況(4月分)

月間有効求職者数 533人
月間有効求人数 670人
月間有効求人倍率 1.26倍

お仕事のご相談・求人募集はハローワークをご利用ください ☎42-0605 ☎42-0224

人口 令和2年6月1日現在

人口総数 28,222 前年比(-435)
世帯数 13,553 (-12)
男 13,627 (-219)
女 14,595 (-216)

災害件数 令和2年5月分

	火災	救急	救助
	5件	101件	0件
令和2年累計	(13)	(540)	(7)
前年同月	2件	126件	1件

毎月1日と15日は「防災デー」

交通事故(年間累計) 令和2年5月末現在速報値

人身事故		
件数	死者	負傷者
9件 (-9)	0人(±0)	11人 (-15)

※()内は前年同期の増減数

管内交通事故の特徴
追突事故 1件