

集まれ!
安芸高田の
アイドル



この ふみや
河野 史弥ちゃん | 高宮町
あなたは私の心の最大の喜びです



なかかわ ひなた
中川 陽葵ちゃん | 向原町
うまれてきてくれてありがとう!



ひらかわ ゆうた
平川 結太ちゃん | 吉田町
大好き! 楽しい毎日をありがとう



いしはら とうま
石原 燈馬ちゃん | 高宮町
いつも笑わせてくれてありがとう



たにもと ゆずな
谷本 柚奈ちゃん | 吉田町
元気に大きくなあれ! 大好き♡



まつだ てんせい
松田 天成ちゃん | 吉田町
てんちゃん愛嬌10000%!



こだま ゆうま
古玉 悠真ちゃん | 向原町
笑顔いっぱい優しい悠真でね♡



くろせ ひな
黒瀬 陽菜ちゃん | 八千代町
笑顔いっぱい、元気に育ってね♡

次回はここで撮影します!
日時:7月7日(火)
場所:保健センター
☎秘書広報課 秘書広報係
☎お太助フォン 42-5627

2歳6か月児相談で
撮影します!



2026
あきたかた 7

News from Akitakata City

人々が守ってきた祈りのかたち
わがまちの無形民俗文化財

このまちの記憶を次世代へ
守りたい、私たちの山城



友だち追加して暮らしを便利に

安芸高田市 公式LINE

こんなことができます

- 住民票、各種税証明書の申請
- 通報(不法投棄、道路の損壊、危険な空き家など)

お役立ち情報を発信しています

- 災害情報(警報、注意報、避難所開設情報)
- 気象情報
- イベント情報

CHECK!

受信設定で
受け取りたい情報を選
ぶことができます



安芸高田市
公式LINEの登録は
こちらから



- 2 目次
- イベント情報
- 3 神楽甲子園
- 4 7月のスマートフォン教室・相談会
 “集落支援員”始動
- 5 わがまちの
 無形民俗文化財
- 10 行政情報
- 12 国保だより
 国民年金のあれこれ
- 13 今月の市長コラム
 ハイ!スクール
- 14 健康いいカラダ
- 15 はつらつ健康教室
- 16 げんきな親子
- 18 としょもっと!
- 20 人輝く
- 21 協定締結
 市内小中学校の学びの環境を整備
- 22 守りたい、私たちの山城
- 24 歴史紀行
- 25 HOTな話題
- 26 消防
- 27 警察
 専門組織「tegos」と一緒に鳥獣対策を
- 28 お知らせ
- 30 およこび・おくやみ
- 31 7月の相談
- 32 安芸高田のアイドル

人口		6月1日時点
人口総数	25,123 (-511)	
世帯数	13,088 (-47)	
男	12,233 (-218)	
女	12,890 (-293)	
※()内は前年同月比		

本庁・支所連絡先
 安芸高田市 ☎お太助フォン 42-2111 (代)
 八千代支所 ☎お太助フォン 52-2111
 美土里支所 ☎お太助フォン 54-0311
 高宮支所 ☎お太助フォン 57-0311
 甲田支所 ☎お太助フォン 45-4111
 向原支所 ☎お太助フォン 46-3111

市役所開庁時間 9:00~17:00
 閉庁:土曜・日曜日、祝日、年末年始

イベント情報

7/16(木)

毛利弘元・元就墓前祭

毛利元就の命日に毎年行われている「墓前祭」。この日は墓前の門が特別に開門され、一般の方も元就の墓前で手を合わせることができます。

■毛利弘元墓前祭

所 丹比西コミュニティ集会所(吉田町多治比)

時 8:30~

■毛利元就墓前祭

所 毛利元就墓所(吉田町吉田)

時 10:00~

☎毛利奉賛会 ☎42-2563



7/18(土)

一心祭り

元就の逸話が基になっている盆踊り「一心節踊り」や甲冑姿の武者が三矢の訓を再現する「武者絵巻」、ステージ発表などが行われ、安芸高田市の夏を盛り上げます。今年も打ち上げ花火が祭りのフィナーレを飾ります。

所 STARLITEウィクトーリアスポーツパーク
(吉田町相合)

時 16:30~

☎政策企画課 まちづくり推進係

☎お太助フォン 42-5612



7/25(土)

向原きてみん祭土曜夜市

向原恒例の夏祭り。出店が並び、神楽上演など多彩なステージ発表が行われます。

所 向原支所周辺(向原町坂)

時 16:00~21:00

☎向原支所

☎お太助フォン 46-3111



安芸高田市公式ホームページ・SNS

安芸高田市 ホームページ	Facebook (フェイスブック)	LINE (ライン)	X (エックス)	Instagram (インスタグラム)	YouTube (ユーチューブ)

広報「あきたかた」が
カタログポケットでも読めます!

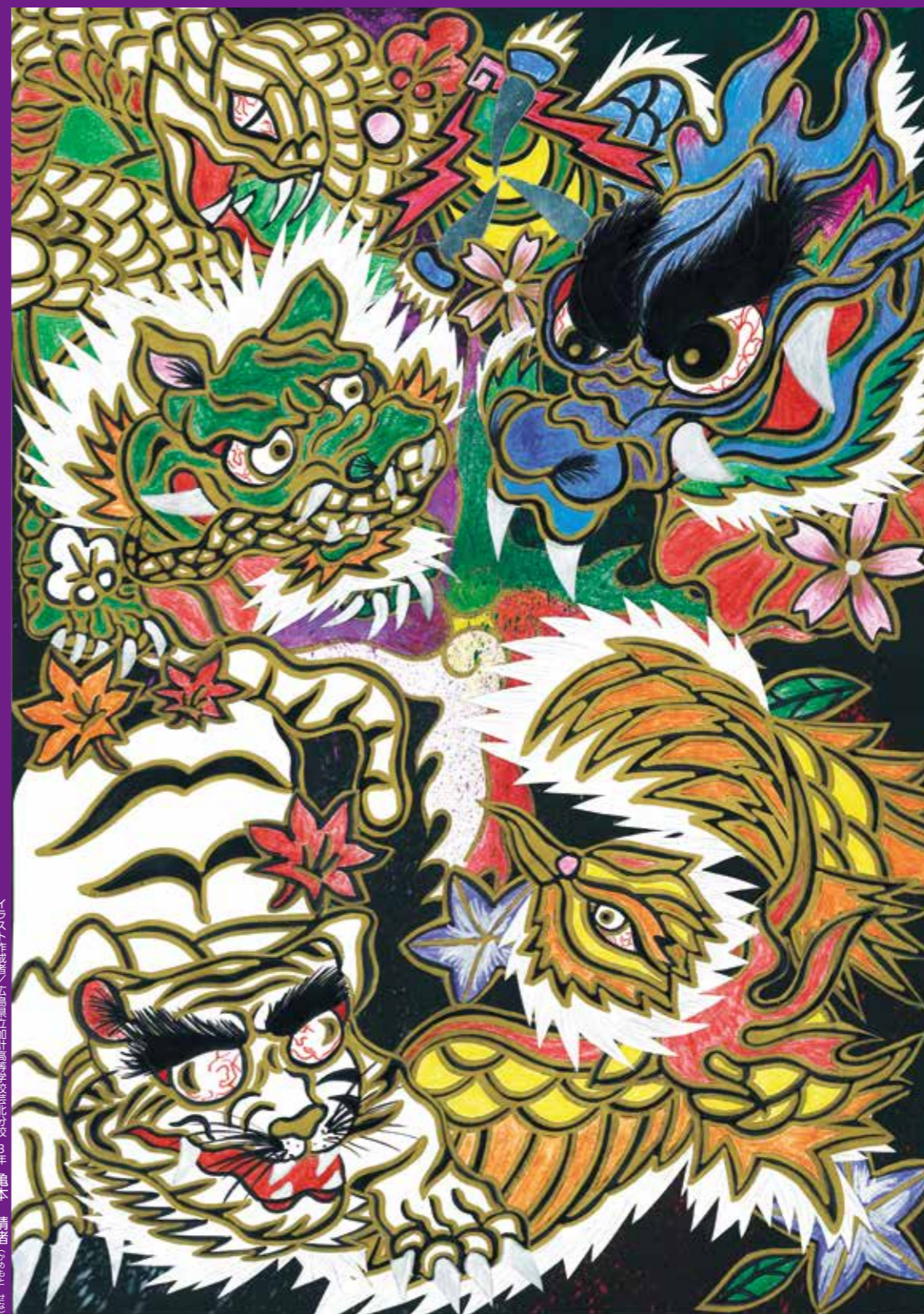

第15回 高校生の神楽甲子園

ひろしま安芸高田

2026 **7/25** **26**
 土 日
 午前8:30 開門
 午前9:00 開会

会場 神楽門前湯治村
神楽ドーム
 広島県安芸高田市美土里町本郷

入場料 大人 2,000円
 高校生以下無料
当日券のみ・全席自由

出演高校		※都合により出演高校、出演順等が変更になる場合がございます
1日目 7/25(土)	2日目 7/26(日)	
1 岩手県立大迫高等学校	1 宮崎県立高千穂高等学校	
2 大分県立由布高等学校	2 鳥取県立日野高等学校	
3 島根県立矢上高等学校	3 広島県立吉田高等学校	
4 島根県立迦摩高等学校	4 島根県立浜田養護学校	
5 岩手県立伊保内高等学校	5 島根県立飯南高等学校	
6 島根県立浜田商業高等学校	6 広島県立加計高等学校芸北分校	
7 広島県立千代田高等学校	7 山口県立岩国高等学校坂上分校	
8 広島県立賀茂北高等学校	8 富山県立南砺平高等学校	
9 益田高等学校	9 広島県立西城紫水高等学校	
10 岩手県立葛巻高等学校	10 広島県立可部高等学校	
11 島根県立江津高等学校		

■主催: 高校生の神楽甲子園ひろしま安芸高田実行委員会(出演高校・安芸高田市・安芸高田市教育委員会) ■共催: 広島県、広島県教育委員会
 ■特別連携: 日本大学芸術学部 ■特別協賛: JAグループ広島、JA共済 ~JAグループ広島、JA共済は「神楽甲子園」を応援しています~
 ■後援: 文化庁、国土交通省中国運輸局、全国高等学校PTA連合会、広島県高等学校PTA連合会、岩手県教育委員会、富山県教育委員会、鳥取県教育委員会、島根県教育委員会、山口県教育委員会、大分県教育委員会、宮崎県教育委員会、JAひろしま、中国新聞社、NHK広島放送局、中国放送、広島テレビ、広島ホームテレビ、テレビ新広島(テレビ新広島)
 ■教護協力: 安芸高田市医師会、JA広島厚生連 吉田総合病院 ■運営協力: 株式会社RCC文化センター、株式会社SMOK DESIGN ■協力: 株式会社ヤマト山陽

スマートフォン教室 初心者でも安心して学べる教室です。

日時	場所	内容	定員
10日(金)	甲田文化センターミュージズ 2階会議室	スマホの基本操作 新お太助フォンアプリの体験	15人
24日(金)			

申込締切 前日の営業日の17:00 申込・問合せ CBBS株式会社 ☎050-5535-5500・お太助フォン 99-5500

スマートフォン無料相談会 ドコモ、ソフトバンクのスタッフが相談に応じます。

日時	場所
25日(土)・26日(日)	ゆめタウン吉田(レジアウト付近)

申込 不要 問合せ DX推進課 DX推進係 ☎お太助フォン 42-5636

「私たちが地域と行政をつなぎます!!」



地域をつなぎ「支え合うまちづくり」へ

“集落支援員”始動

市民からの相談体制の充実と、「市民と行政が協働するまちづくり」の中心的な役割を地域振興会が果たすことを目的として、各町に集落支援員を配置しました。集落支援員は、本庁・各支所に所属し、各種団体や他地域の集落支援員と連携し、地域・行政・団体をつなぐ役割を担います。

集落支援員 氏名/配置担当

写真上段左から 土井 実貴男(甲田支所) 吉貞 至誠(高宮支所) 松本 貴文(向原支所) 土河 昌司(本庁 政策企画課)
写真下段左から 西原 章子(美土里支所) 吉村 美樹(八千代支所)

問政策企画課 まちづくり推進係 ☎お太助フォン 42-5612



わがまちの 無形民俗文化財

地域に残る唄や舞、神への祈りは、人々の暮らしと結び付きながら地域を彩り、長い年月をかけて受け継がれてきました。神楽以外にも各地に残る、わがまちの無形民俗文化財に触れてみましょう。

無形民俗文化財

人が舞と唄がまはるまちで

華やかなだんじり屋台の子供歌舞伎、田植え唄。その音や姿に触れると、今年もこの季節が巡ってきたことを感じさせてくれます。城下町文化や農村の営みを今に伝える無形民俗文化財の歩みをたどります。

吉田町 安芸高田市指定無形民俗文化財 吉田 子供歌舞伎だんじり屋台

清神社の例祭「市入祭」で披露される「子供歌舞伎だんじり屋台」。1674(延宝2)年に始まったとされ、300年以上の歴史を持つ伝統芸能です。だんじり屋台には舞台や花道が設けられ、本格的な歌舞伎の世界が繰り広げられます。吉田子供歌舞伎壇尻屋台保存会の会長・原田勇治さんは、「昔の吉田は城下町として栄え、お茶屋さんもあり、芸事が盛んな地域でした。屋台が出せない時には、芸子さんが三味線を弾きながら歩いていました」と話します。

吉田子供歌舞伎壇尻屋台保存会
会長 原田 勇治さん



1955年ごろから岡山県奈義町の農村歌舞伎の先生を招き、現在の子供歌舞伎の形へと受け継がれていきました。演目は本歌舞伎の演目を基に、子どもでも演じられるよう15~20分ほどに再構成。衣装の着付けや化粧、演技指導などは専門家や地域住民が支えています。「だんじり屋台は小さいので、中学生がちょうどいい。昔は地域の子どもがたくさんいて、自然と参加していました」と原田さん。かつては5台の屋台が出ていましたが、現在は「千歳山」と「八雲山」の2台。今年は「八雲山」のみで行われました。少子化や若い世代の減少により、後継者不足も大きな課題となっています。「伝統行事は続けていかないとけません。保存会を中心に、地域みんなで守っていききたい」と原田さん。長い歴史の中で受け継がれてきた子供歌舞伎だんじり屋台は、今も地域の誇りとして市入祭を彩っています。

子供歌舞伎を披露した吉田中学校の生徒

(左から)
頓兵衛役・中村 心咲さん
六蔵役・福田 桃明さん
お舟役・重森 由羽さん

練習は2週間、毎日頑張りました。先生が動きやセリフを一つ一つ丁寧に教えてくれて、少しずつ上達を実感できました。本番では上演を重ねるごとにうまくなったと感じ、練習も本番も楽しかったです。伝統芸能を受け継ぐことができて光栄でした。これからも続けてほしいです。



市入祭

清神社の例祭として毎年5月5日に行われる伝統行事。御祭神が氏子地区へお渡りするみこしの御幸に合わせ、だんじり屋台が城下町を巡行します。屋台では吉田町内の中学生3人が歌舞伎を演じ、地域ににぎわいと華やぎを届けています。



高宮町 原田

国指定重要無形民俗文化財

安芸のはやし田(原田はやし田)

中国山地に残る数少ない大田植えの民俗芸能「原田はやし田」。450年以上前、深い泥に苦しみながら田植えをしていた人々が、助け合いながら作業を進める「もやい田植え」の唄として歌い継ぎ、太陽と土と水の神「さんばいさん」を迎える神事と共に守られてきました。戦時中に一度途絶えましたが、地域の若者たちが古老から唄や作法を学び復活。1957年には「原田田楽団」を結成し、受け継ぎできました。

1997年には「安芸のはやし田」として国の重要無形民俗文化財に指定。原田はやし田保存会の会長・中川雅彦さんは、「『さんばい迎え』『朝唄』『おなり』『日暮れ唄』『唄い止め』など、田植え唄は約2,400種もあり安芸・備後・石見・出雲

地方の唄が数多く残っています。国の重要無形民俗文化財指定に当たっては、特に原田節のゆるやかな節回しが評価されたようです。これが何とも独特のリズムで…難しいんですよ」と笑います。

現在は早乙女、胴はやし、それぞれ約20人ずつが参加。5月から練習を重ねて本番に臨みます。「神事を大切に、省略せず続けていることが大事な部分です。私も中学生の頃からずっと続けています。楽しみにして毎年参加してくれる人もいるので、これからも地域みんなで守り続けていきたい」と中川さん。変わりゆく時代の中でも、原田はやし田は地域に暮らす人々の心のよりどころとして受け継がれています。



原田はやし田保存会
会長 中川 雅彦さん



担い手不足も課題となる中、外国人技能実習生が参加するなど、新たなつながりも。



来原さんばい祭り

毎年開催される来原地域のお祭り。祭りの見どころの一つである国の重要無形民俗文化財「安芸のはやし田」の実演をはじめ、高宮中学校はやし田同好会による模擬田植えや、子ども神楽団、地元神楽団による神楽が披露されます。さらに、地域の活動団体によるステージ発表も行われ、世代を超えて多くの人々が集うにぎやかな祭りとなっています。

美土里町 県指定

5 本郷獅子舞

実施日:7月10日前後

悪魔払いや麦の虫害防止を願う「虫送り」の神事として、神幸神社で奉納される本郷獅子舞。激しく顎を打ち鳴らす独特の舞が特徴で、過去に四国などで披露されたこともあります。動きや型は練習を重ねて体に刻み、受け継いできた伝統技術。習ったままを変えず、絶やさず残したいという思いが、今も舞に息づいています。



2000年代初頭の演舞の様子



本郷獅子舞保存会
会長
中尾 圭介さん

吉田町 市指定

7 宇佐神社神儀

実施日:9月後半

毛利弘元の時代に始まったとも伝わる伝統行事。笛や太鼓、手打鐘の音に合わせて、猿田彦が進み出て我が武威を皆に告げ、次に獅子が進み出て舞います。そして猿田彦が獅子を退治し、喜びの舞で締めくくられます。人手不足や高齢化が進む今も、地域のつながりを支える大切な祭りとして受け継がれています。



宇佐神社神儀保存会
代表
鳥井 憲三さん

市内には、地域ごとに受け継がれてきた伝統行事が多く存在します。時代が変わっても大切に守られてきた指定無形民俗文化財を紹介します。

数多くの指定無形民俗文化財

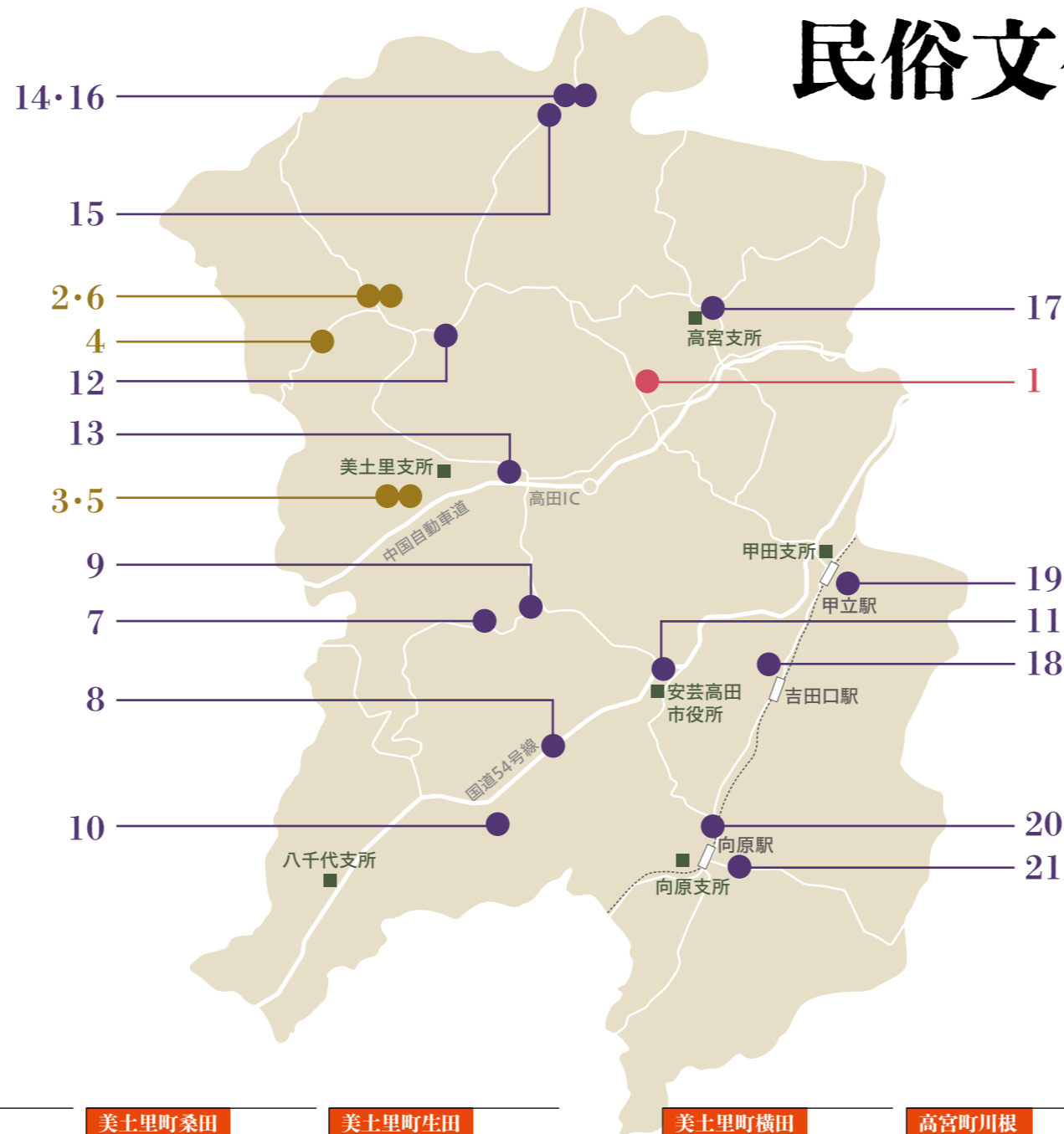

高宮町 市指定

16 亀尾山神社の御座船神事

実施日:旧暦6月17日

巖島神社と同じ三女神を祭神とし、管弦祭と同じ旧暦6月17日に行われます。約20人の若者が真竹で組んだ御座船を台車に乗せて神社まで運び、最後は階段を担いで奉納。ちようちんで彩られた船が神前を旋回する姿は幻想的です。この日のために地域を離れた若者が帰郷するなど、人と地域をつなぐ大切な祭りとなっています。



川根十七夜実行委員会
実行委員長
唯杉 幸正さん

甲田町 市指定

19 春日神社の神儀

実施日:11月3日(文化の日)

五穀豊穡を願い、太鼓や笛に合わせて猿田彦や獅子が舞いながら地域を巡り、奉納を行う神儀。朝から町内約10か所を回り、最後は春日神社へ奉納します。3地域が交代で担い、受け継いできた年に一度の大切な祭り。当日は子どもから大人まで地域の人々が集い、交流を深める場にもなっており、今も地域ぐるみで守られています。



春日神社神儀保存会
会長
吉原 克比古さん

高宮町原田

国指定
1 安芸のはやし田
原田はやし田保存会

美土里町生田

県指定
2 生田のはやし田
生田芸能保存会

美土里町本郷

県指定
3 本郷のはやし田
本郷はやし田保存会

美土里町桑田

県指定
4 桑田のはやし田
桑田はやし田保存会

美土里町生田

県指定
6 生田の花笠おどり
生田花笠踊保存会

美土里町横田

市指定
13 横田の獅子舞
横田獅子舞保存会

高宮町川根

市指定
14 川根の楽打
川根楽打保存会

高宮町川根

市指定
15 川根のはやし田
川根はやし田保存会

高宮町佐々部

市指定
17 佐々部のはやし田
佐々部はやし田保存会

吉田町川本・山手・下中馬

市指定
8 埃ノ宮神社神儀
埃ノ宮神社総代会

吉田町多治比

市指定
9 男山神社獅子舞
男山神社獅子舞保存会

吉田町上入江・下入江

市指定
10 獅子頭神社神儀
獅子頭神社神儀保存会

吉田町吉田

市指定
11 子供歌舞伎
だんじり屋台
吉田町子供歌舞伎壇尻屋台保存会

美土里町中北

市指定
12 中北のはやし田
中北振興会

甲田町下小原

市指定
18 大土山田楽
大土山田楽保存会

向原町戸島

市指定
20 鳴石山神社神儀
鳴石山神社氏子

向原町坂

市指定
21 国貞山神社神儀
国貞山神社総代会

生涯学習課 社会教育係
☎お太助フォン 42-0054

重度心身障害者医療費助成制度



対象の方が受けた医療費のうち、健康保険の自己負担額から一部負担金を控除した額を助成します。

《対象者》 ※下記のいずれかの手帳を所持している方

- 身体障害者手帳(1～3級)
 - 療育手帳(A・A・Bいずれか)
- 本人・配偶者・扶養義務者に一定以上の所得がある方は対象外です。

医療機関等窓口での一部負担金

- 通院…200円/日(医療機関ごとに月4日まで)
- ※月5日以降は自己負担がありません。
- 入院…200円/日(医療機関ごとに月14日まで)
- ※月15日以降は自己負担がありません。

《受給者証有効期限》

7月31日

《更新手続き》

該当の方へ7月下旬に受給者証を送付します(8月以降の資格認定は自動更新)。

問保険医療課 医療保険年金係
☎お太助フォン 42-5619 📠42-2130

精神障害者医療費助成制度



対象の方が受けた医療費のうち、健康保険の自己負担額から一部負担金を控除した額を助成します。

《対象者》 ※下記の全てを所持している方

- 精神障害者保健福祉手帳(1級)
- 自立支援医療受給者証「精神通院」

本人・配偶者・扶養義務者に一定以上の所得がある方は対象外です。

医療機関等窓口での一部負担金

- 通院…200円/日(医療機関ごとに月4日まで)
- ※月5日以降は自己負担がありません。

《受給者証有効期限》

7月31日

《更新手続き》

該当の方へ7月下旬に受給者証を送付します(8月以降の資格認定は自動更新)。

問保険医療課 医療保険年金係
☎お太助フォン 42-5619 📠42-2130

ひとり親家庭等医療費助成制度



対象の方が受けた医療費のうち、健康保険の自己負担額から一部負担金を控除した額を助成します。

《対象者》

- 18歳到達年度末までの子どもがいるひとり親家庭等の方(生計同一者全員が所得税非課税者、事実婚ではないなどの受給条件があります)

医療機関等窓口での一部負担金

- 通院…500円/日(医療機関ごとに月4日まで)
- ※月5日以降は自己負担がありません。
- 入院…500円/日(医療機関ごとに月14日まで)
- ※月15日以降は自己負担がありません。

受給者証の更新

8月以降の資格認定には更新手続きが必要です。該当する方は、保険医療課医療保険年金係各支所窓口係で手続きをしてください。

※該当すると思われる方には、6月下旬に申請手続きのご案内を送付しています。

《受給者証有効期限》

7月31日

《申請時必要書類》

- 医療保険の加入状況が分かるもの(本人、子どもの名前が入った資格確認書や資格情報のお知らせなど)
- 児童扶養手当の証書または遺族年金証書(受給者のみ)

問保険医療課 医療保険年金係
☎お太助フォン 42-5619 📠42-2130

地域小規模集会施設整備費補助金補助対象範囲拡大



地域集会施設を整備・解体する際に交付している補助金の対象範囲を拡充しました。

《補助対象事業費(下限)》

変更前	変更後
30万円	10万円

《補助対象施設》

- おおむね40㎡以上の地域集会施設

問財産管理課 管理・営繕係
☎お太助フォン 42-5613 📠42-4376

後期高齢者医療制度「資格情報のお知らせ」または「資格確認書」を送付します

現在交付されている「資格確認書」は、7月31日で有効期限を迎えます。これに代わる「資格情報のお知らせ」または「資格確認書」が、7月下旬に広島県後期高齢者医療広域連合から送付されますので、内容を必ず確認してください。

送付書類は下記のとおり条件で異なります。

※2025年中の課税所得や年金収入、農業所得などを基に世帯単位で判定し、負担割合を変更している場合があります。

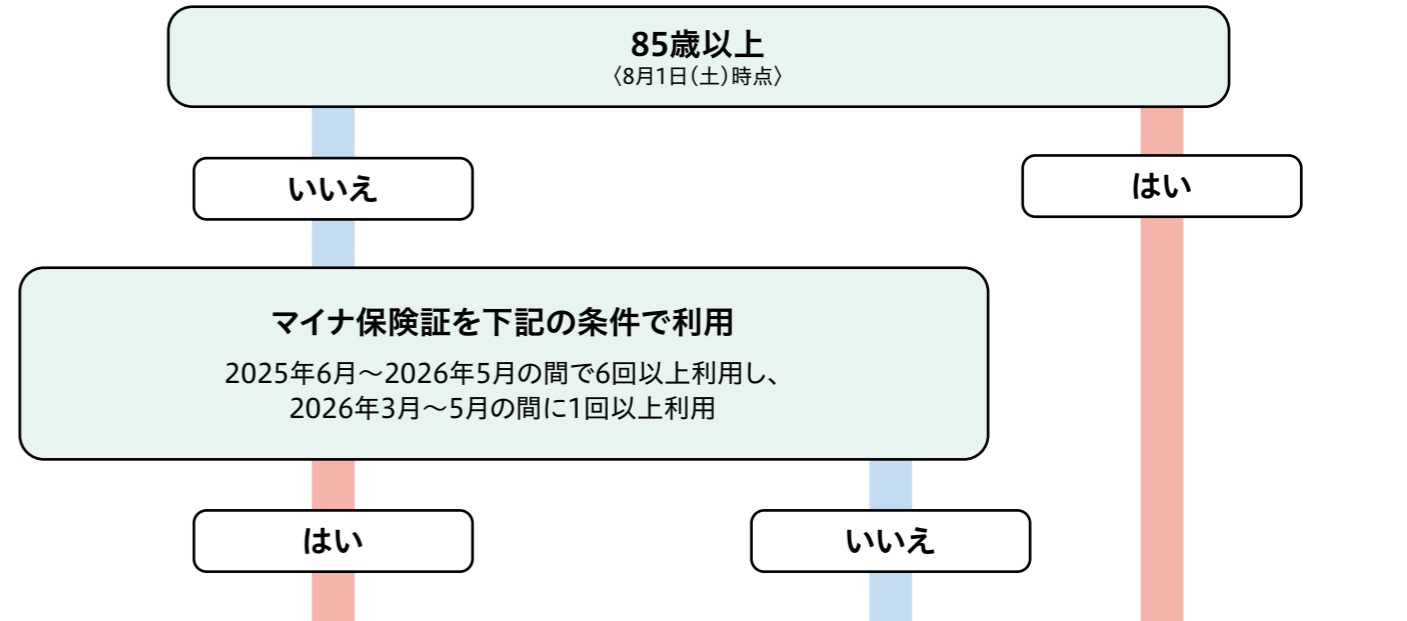

送付されるのは

「資格情報のお知らせ」

A4サイズ

加入者の資格情報を確認するためのお知らせです。このお知らせのみでは受診できませんので、医療機関などで受診する際は、マイナ保険証を提示してください。

※施設入所や障害がある方など、マイナ保険証での受診が難しくなった場合は、資格確認書を交付します(要申請)。

送付されるのは

「資格確認書」

医療機関などの窓口で提示することで、保険診療を受けることができます。

問保険医療課 医療保険年金係
☎お太助フォン 42-5619 📠42-2130

入院時の食事代負担額が変わりました

入院したときの食事代は、診療費や薬代とは別に1食当たりの「標準負担額」を自己負担し、残りの費用は、国民健康保険が負担します。

■入院時の食事代の「標準負担額」(1食当たり)

[6月改定]

所得区分		標準負担額
住民税課税世帯(下記以外の方)		550円※1
住民税 非課税 世帯	70歳未満(区分オ)	過去12か月の入院日数が90日以内
	70歳以上(低所得者Ⅱ)	過去12か月の入院日数が90日を超える場合(長期入院該当)【要申請】※2
	70歳以上(低所得者Ⅰ)	

※1 指定難病または小児慢性特定疾病で入院している方は330円。2016年3月31日時点で1年以上継続して精神病院に入院し、その後も医療機関に入院している方は260円。 ※2 マイナ保険証を利用中の方も申請手続きが必要です。

高額療養費制度

限度額適用認定証などが必要な人は手続きを

「限度額適用認定証」「限度額適用・標準負担額減額認定証」の有効期限は7月末まで

現在交付している「限度額適用認定証」「限度額適用・標準負担額減額認定証」が8月以降も必要な人は更新の手続きをしてください。マイナ保険証を持っている人は、申請不要ですが、長期入院該当者(過去12か月で90日を超える入院をしている人)は申請が必要です。国民健康保険税の滞納がある世帯の人には交付できない場合があります。

申請窓口	保険医療課医療保険年金係、または各支所窓口係 ※郵送での申請も受け付けます。
申請受付	7月1日(水)～
申請時必要書類等	本人確認書類、マイナンバーが確認できるもの ※長期入院該当者は、入院期間を確認できるもの(領収書など)



☎保険医療課 医療保険年金係 ☎お太助フォン 42-5619

国民年金のあれこれ

保険料の免除・納付猶予制度

保険料免除制度

保険料を納めることが経済的に困難な場合(所得が一定額以下、もしくは失業した場合など)は、申請後に承認されると保険料の全額、もしくは一部(4分の1、半額、4分の3)が免除されます。

保険料納付猶予制度

50歳未満の方で、本人および配偶者の前年所得が一定額以下の場合、もしくは失業した場合など、申請後に承認されると保険料の納付が猶予されます。

免除・納付猶予は過去2年までさかのぼって申請できます。



保険料を未納のままにしておく…

将来の年金(老齢基礎年金)や、障害を負ったり亡くなったりした際に、「障害基礎年金」や「遺族基礎年金」を受け取ることができない場合があります。

詳しくは
日本年金機構ホームページ



☎三次年金事務所 ☎0824-62-3107

今月の

市長コラム

防災情報を正しく知り、命を守る行動を

こんにちは。市長の藤本悦志です。

近年、全国各地で豪雨や台風による災害が発生しており、防災への備えの重要性が高まっています。こうした中、5月29日(金)から、気象庁が発表する防災気象情報が大きく変わりました。

今回の変更では、これまでの警報や注意報などの情報が体系的に整理され、情報名称に「レベル」が付けられることで、危険度や取るべき行動がより分かりやすくなりました。

例えば、「大雨警報」は「レベル3大雨警報」となり、危険度を数字で直感的に把握できるようになりました。災害時には発表される情報を知るだけでなく、その意味を正しく理解し、早めの避難行動につなげるのが大切です。

特に重要なのは、「レベル4までに避難を完了す

る」という考え方です。レベル5は、すでに災害が発生している、または切迫している状況であり、安全な避難行動が難しい状況です。自分自身や家族の命を守るためにも、迅速な避難行動を心掛けてください。

本市でも、お太助フォンやLINEなどを活用し、迅速で分かりやすい情報発信に努めています。災害時には、こうした情報を活用しながら適切な避難につなげてください。

これから本格的な出水期や台風シーズンを迎えます。ぜひこの機会に、避難場所や避難経路、非常持出品などを改めて確認し、防災気象情報を活用しながら災害への備えを進めていただければと思います。

Hi! School

ハイ! スクール

吉田高校と向原高校の特色ある活動をシリーズで紹介します。

地域おこし協力隊 松川 拓馬

向原高校

総合的な探究の時間

向原高校では今年度、総合的な探究の時間で「課題探究」と「自己探究」を軸に学習を進めています。自己探究では、SST(ソーシャルスキルトレーニング)によるコミュニケーションの学習に加え、「どうやってタイム」と呼ばれる活動を実施しています。

高校生活では、「うまく話せない」「気持ちが伝わらない」「人との関わり方が分からない」など、人間関係で悩む場面も少なくありません。「どうやってタイム」では、仲間と協力して課題に取り組みながら、自分の行動や感情を振り返る時間を取り入れています。

今年から掲げている向原高校のスローガンは、『『どうせ』を『どうやって』に』。うまくいかない時に「できない」で終わるのではなく、「どうやったらできるか」を考えることを大切にしながら、生徒一人一人が安心して挑戦できる学校づくりを進めています。



向原高校 Instagram で詳しく発信しています! ぜひこちらもフォローしてください。
Instagram @mukaihara_high_school



広島県立向原高等学校
向原町坂丸山10006-1 ☎46-2322



定期的に歯周病検診を受けましょう

定期的に歯周病の検診を受けていますか？

歯周病は歯周病菌による感染症で、歯肉に炎症が起こり、やがて歯を支える骨(歯槽骨)が溶けてしまう病気です。痛みを伴わないこともあるため、若い方でもいつの間にか進行している場合があります。歯が抜けたりかみにくくなることで健康が損なわれ、心臓病や糖尿病などの生活習慣病に悪影響を及ぼすともわれています。



歯周病検診の無料受診券を送付します



皆さんの歯と口腔の健康づくりを推進するため、市では毎年20歳から80歳までの10歳刻みの節目年齢の方に無料受診券を送付します。歯や口の健康状態を確認する機会として、ぜひ活用してください。

2026年度送付対象者

- [20歳] 2006年4月2日～2007年4月1日生
- [30歳] 1996年4月2日～1997年4月1日生
- [40歳] 1986年4月2日～1987年4月1日生
- [50歳] 1976年4月2日～1977年4月1日生
- [60歳] 1966年4月2日～1967年4月1日生
- [70歳] 1956年4月2日～1957年4月1日生
- [80歳] 1946年4月2日～1947年4月1日生

受診期間

2026年7月1日(水)～2027年3月31日(水)

受診券が使える歯科医院

受診券送付時に同封している「医院一覧表」に記載の歯科医院

市ホームページ「歯周病検診」▶



歯周病検診・
歯科検診は
100ポイント

健康ポイントを貯めて 商品券をゲットしよう

期間中、健康づくりに取り組んだり、対象の健診などを受診した際にポイントを付与し、商品券と交換します。

開催期間

6月1日(月)～11月30日(月)

対象

18歳以上で、市内に在住または在勤の方

まずは参加申込

申し込みは公式LINEのメニュー「予約・申込」ボタンから

安芸高田市公式LINEを「友だち登録」していない方は▶

カメラで読み取って登録



健康づくりや健診・イベントに参加して ポイントを貯めよう!

毎日の健康づくりポイント

- 自分で立てた目標を達成
- 体重を測定
- 野菜を毎食摂取 など

健診・イベント参加ポイント

- 健診やがん検診を受ける
- 健康づくり講演会に参加
- 健康づくりイベントに参加 など

ポイントを商品券に引き換え

1,000ポイントで1,000円分の商品券と交換します(1人1回限り)。

総合健診の「健診結果」を活用しましょう!

6月から実施した総合健診の結果を7月以降に順次郵送します。健診結果を確認し、健康づくりに役立ててください。

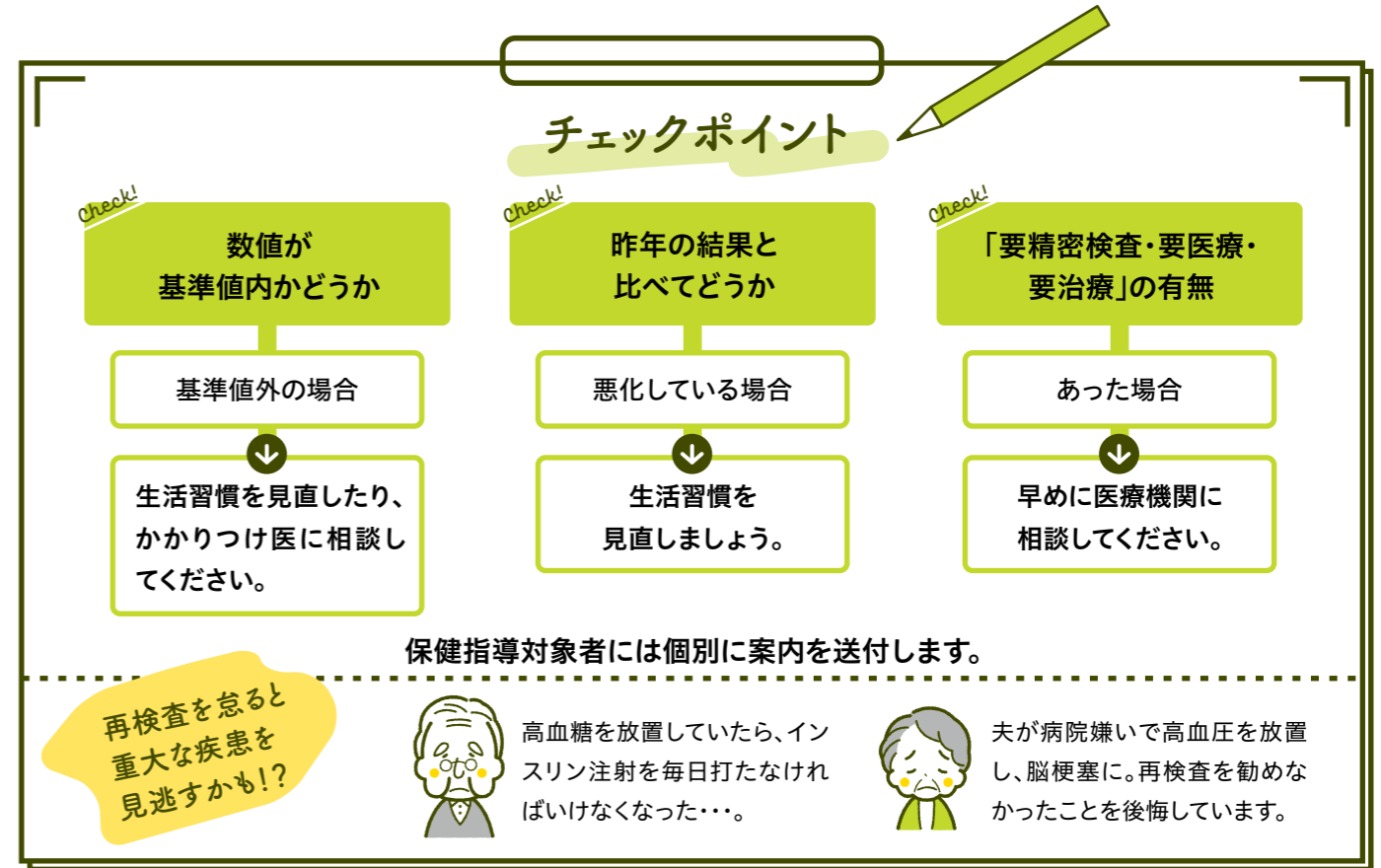

安芸高田市では、「高血圧性疾患」「脂質異常症」「糖尿病」が疾病件数の上位を占めています(国保データベースシステムより)。高血圧や高血糖の状態が長く続くと動脈硬化を引き起こし、脳卒中(脳梗塞、脳出血、くも膜下出血)や心筋梗塞などの発症リスクを高めます。また、糖尿病が長期間進行すると、人工透析や腎移植が必要になる場合があります。健康的な生活を送るために、健診結果を活用し、生活習慣病の発症を予防しましょう。

健康づくりと介護予防

はっらっ健康教室

〈7月の開催日程〉

教室内容

健康づくりと介護予防のための筋力維持・強化運動

対象

65歳以上で、医師から運動制限を受けていない方

開催時間

13:30～15:30

申込 不要

参加費 無料

※水分補給のための飲み物を持ってきてください。
※美土里会場に参加する方は屋内シューズを持ってきてください。

マルシンクリスタルアージュ大ホール	8日(水)
	17日(金)
八千代文化施設フォルテ文化ホール	22日(水)
美土里生涯学習センターまなび文化ホール	28日(火)
高宮田園パラッツォ大交流室	1日(水)
	3日(金)
甲田文化センターミューズ多目的ホール	15日(水)
向原生涯学習センターみらい文化ホール	14日(火)

日	月	火	水	木	金	土
			1	2	3	4
			吉田保育所 キラキラたなばた 時10:00~11:00	3歳児健康診査 所保健センター		かみしばい会 対0歳~小学校低学年 所甲田図書館 時10:30~11:00
5	6	7	8	9	10	11
	向原こぼと園 七夕会ようこそ☆ 時10:00~11:30 みつや保育所 体験入園 要予約 時10:00~11:00	10か月児相談会 所保健センター 2歳6か月児相談会 所保健センター 安芸高田のアイドルの撮影を行います!	吉田保育所 しゃぼんだまとんだ 時10:00~11:00 ふなさ保育園 小麦粉粘土であそぼう 時9:30~11:00	くるはら保育園 水でジャブジャブ 時9:30~11:00 1歳6か月児健康診査 所保健センター	みどりの森保育所 寒天あそび 時9:30~11:00 親子体操 所ウイクスポエアロピクス室 時10:00~11:00	
12	13	14	15	16	17	18
	ひの川幼稚園 楽しくつくろう♪ 時10:30~11:45	甲田いづみこども園 ちゃぶちゃぶ水遊び 時10:00~11:30	吉田保育所 おみずとあそぼ 時10:00~11:00 おひざにだっこのおはなし会 対0歳~4歳くらい 所中央図書館 時11:15~11:45	やちよ保育園 夏をたのしもう part1 要予約 時10:00~11:00 4か月児健康診査 所保健センター ブックスタート 絵本をプレゼント! 詳しくは郵送される「4か月児健康診査」の案内で!		
19	20	21	22	23	24	25
おはなし会 対0歳~小学校低学年 所八千代図書館 時10:30~11:30	すくすく教室 所保健センター 妊婦相談会 要予約 対妊婦 所保健センター 時10:00~11:30	マタニティ教室 要予約 対妊婦(5か月~)・家族 所保健センター 時10:30~12:00 のびのび親子広場(育児・母乳相談会) 母乳相談会のみ 要予約 対乳幼児・産婦 所保健センター 時10:00~11:30	吉田保育所 おみずとあそぼ 時10:00~11:00 ふなさ保育園 みずあそび 時9:30~11:00 親子交流会 対0歳~4歳 所クリスタルアーゾ201 時10:00~11:00	くるはら保育園 水でジャブジャブ 時9:30~11:00 5歳児相談会 所保健センター	みどりの森保育所 みずあそび 時9:30~11:00	絵本と紙芝居のおはなし会 対3歳くらい~ 所中央図書館 時11:00~11:30
26	27	28	29	30	31	
		みつや保育所 体験入園 要予約 時10:00~11:00 入江保育園 夏が来た 時10:00~11:00	吉田保育所 おみずとあそぼ 時10:00~11:00			

👉...園庭開放 📖...図書館おはなし会 ウイクスポ...STARLITEウィクトリアスポーツパーク(吉田運動公園)

成長・発達に関するお悩み相談

就学までの乳幼児の心身の成長・発達の相談(こども発達支援員)
こども発達支援センター ☎47-4151 随月~金(祝日除)8:30~17:15

子育てに関するお悩み相談

妊娠期~子育て期の支援に関する相談

こども家庭センター 随月~金(祝日除) 窓口/9:00~17:00 電話/8:30~17:15

一時預かり

参観日、通院、冠婚葬祭、仕事、買い物や急な用事の時、お子さんを時間単位で預かります。 ※申込方法、利用時間、料金などは各施設に問い合わせてください。

吉田	・可愛保育園・入江保育園 ・そらはる保育園 ・吉田保育所	美土里 高宮 甲田	・みどりの森保育所 ・ふなさ保育園・くるはら保育園 ・甲田いづみこども園
	八千代 ・やちよ保育園	向原	・向原こぼと園

こども誰でも通園制度

保護者の働き方にかかわらず、時間単位で下記保育所を利用できます。

- ・みどりの森保育所 ・ふなさ保育園 ・くるはら保育園



病児病後児保育室 いちご 所甲田いづみこども園内

子どもが病気の「回復期」または「回復期に至らない時」で保育所(園)に行けず、保護者が仕事や病気、冠婚葬祭などで家庭で保育ができない場合に利用できます。

常時・随時園庭開放

常時開放 下記の時間はいつでも利用できます。

- (月~土(祝日除))9:00~17:00
・吉田保育所 ・みどりの森保育所 ・ふなさ保育園
- (月~金(祝日除))9:00~17:00
・可愛保育園 ・やちよ保育園 ・甲田いづみこども園 ・向原こぼと園
- (月~金)9:00~17:00 (土)9:00~12:00
・くるはら保育園
- 随時開放 予約すれば利用できます。
・そらはる保育園



健康診査(4か月・1歳6か月・3歳)・健康相談会(10か月・2歳6か月・5歳)

診察、身体計測、食生活、歯、言葉、発達など、育児全般の個別相談

すくすく教室

からだとお口の発達と離乳食の進め方、ふれあい遊びなどの体験

マタニティ教室

妊娠期の過ごし方や出産の準備について説明(保健師・助産師・栄養士・保育士)
※沐浴(もくよく)練習もできます。

妊婦相談会

妊娠期の相談(助産師)

のびのび親子広場(育児・母乳相談会)

身体計測、育児相談(保健師・栄養士・歯科衛生士)
※体重測定のための来場や、親子交流の場としても活用してください。
母乳育児、哺乳量の測定などの相談(助産師)

もぐもぐ教室

※偶数月に開催
離乳食(中期から後期)のデモンストレーション

問い合わせ先

こども家庭センター ☎47-1283

- 吉田保育所 ☎お太助フォン 42-0662
- 可愛保育園 ☎43-1776
- やちよ保育園 ☎お太助フォン 52-3048
- ふなさ保育園 ☎57-0007
- みつや保育園 ☎42-1328
- 入江保育園 ☎43-1011
- ひの川幼稚園 ☎お太助フォン 52-2203
- くるはら保育園 ☎57-1633
- 向原こぼと園 ☎46-7022
- そらはる保育園(認可外) ☎43-0611
- みどりの森保育所 ☎54-0880
- 甲田いづみこども園 ☎45-7270

ネウボラ あきたがた

安芸高田市は妊娠期から切れ目なく子育てを支援



安芸高田市立図書館

[開館時間] 中央・甲田・向原 平日/10:00~18:00 土日/9:00~17:00
 八千代・美土里・高宮 平日/11:00~17:30 土日/10:00~16:30
 [休館日] 月曜・祝日・祝日が月曜に重なる場合はその翌日 木曜(中央図書館以外)
 閲覧のみできる時間帯 八千代 13:00~14:00 美土里 平日/11:45~12:45 土日/13:00~14:00
 閲覧・貸出・返却のみできる時間帯 高宮・甲田・向原 13:00~14:00



子どもから大人まで 冒険と探検の世界をのぞいてみよう



小さな冒険家へ贈る物語

大人が没頭する探検ノンフィクション

てんのくぎをうちにいったはりっこ



かんざわとしこ/著
 ほりうちせいいち/え 福音館書店/刊
 昔、天がお鍋を伏せたような形をしていたころのお話。天を支えている釘が緩んで、地上は大ピンチ。ハリネズミの子どもの勇氣に感動です。

だんごむしうみへいく

松岡 達英/作
 小学館/刊
 海にいるだんごむしの仲間って？ 会ってみたいかなだんごむしたちは、船を作って川を下ります。生き物の生態に詳しくなる絵本。

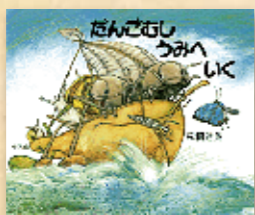

コバンザメのぼうけん



灰谷 健次郎/文 村上 康成/絵
 童心社/刊
 いつもクジラにくっついてたコバンザメの子どもは、「せけん」を知るため一晩だけの旅に出た。新しいことに挑戦するときに読んでおきたい一冊。

バッタを倒しにアフリカへ(光文社新書)



前野 ウルド 浩太郎/著
 光文社/刊
 バッタの研究を夢見て、ついにアフリカへ渡った若き昆虫学者。思うように進まない研究に、減り続ける貯金…。彼を待つ運命とは？

人生、山あり時々谷あり

田部井 淳子/著
 潮出版社/刊
 がんで余命宣告を受けながらも、まだ見ぬ景色を求め、大好きな山に登り続けた著者。その人生がつづられた一冊です。2025年に映画化。



極夜行



角幡 唯介/著
 文藝春秋/刊
 真の闇を知り、本物の太陽を見たい―。何か月も太陽が昇らない「極夜」の世界で、死と向き合いながら暗黒と光を体験した探検家の記録。

まねしたい、お風呂美容術

遅咲き 肌管理オタク 美容に全ぶり



大沢 あかね/著
 ワニブックス/刊
 3人の子育てに奮闘する中、ある日ふと鏡に映った自分の疲れた顔に気付き、美容に力を入れ始めたタレントの大沢あかねさん。「いつから始めても遅くない」と、忙しい中でも毎日欠かせない入浴中に美容時間を確保。無理をせず、できる範囲で取り入れてみたいキレイのコツが紹介されています。

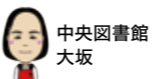

絵本で楽しむ小泉八雲

むじな



小泉 八雲/原作 田辺 青蛙/翻案
 高島 那生/絵 東 雅夫/編 岩崎書店/刊
 人を化かすと言われる「むじな」を知っていますか？ ある男が、夜遅くに坂を歩いていると、女が屈んで泣いてました。男が「どうされましたか？」と声を掛けると、女はゆっくりと自分の顔をなでます。すると、そこにあったのは……。夏にぴったりの怪談を、迫力ある絵で楽しんでみませんか。



色って何だろう？

カッコいいピンクをさがしに



なかむらるみ/文・絵
 福音館書店/刊
 「男の子の孫がピンクのランドセルを選んだ。周田から浮かないか心配」という新聞の投書をきっかけに、なぜピンクはかわいい女の子の色なのか？ カッコいいピンクはないのか？ どんな歴史があり他の国ではどんな意味で使われているのか？ など、ピンク色についてさまざまな視点から探っていきます。



くすっと笑えるエッセーとレシピ

ひたひたまで注いでコトコト煮詰めた話



山本 ゆり/著
 扶桑社/刊
 レシピ本『syunkonカフェごはん』シリーズで知られる、自称「料理コラムニスト」の山本ゆりさん。なにげない日常のエピソードに共感したり笑ったり、どこから読んでも気持ちがふわっとほのぼのするようなエッセー集です。すぐに作ってみたいくなるレシピも、エッセーの合間にたくさん紹介されています。



図書館のスタッフがおすすめの本を紹介しします

新着図書情報

新刊情報のご一部です。その他の新刊情報は館内検索機・ホームページからご覧いただけます。

「自分が主役」で生きたいらしいじゃん 頑張ってきたあなたに贈る80の言葉 高尾美穂/著	菅義偉 官邸の決断 菅義偉/著	自然災害のトリセツ 地震・火山噴火・異常気象のしくみと備えがわかる本 高橋典嗣/監修	動物たちの江戸時代 井奥成彦/編著	13歳からのデータサイエンス サッカー少年のスタメン奪還プロジェクト 稲田修一/監修	人生はプラマイチャラ 亜希/著	ねこのつゆちゃんのことで頭がいっぱいです つゆちゃんの飼い主/著	野菜スープ 天野恵子/監修	82歳、現役女医が教えるすごい	毎日音読366日 川島隆太/監修	沈黙と爆弾 吉良信吾/著	咲良は上手に説明したい！ 滝沢志郎/著	暗黒の彼方 堂場瞬一/著	生きとるわ 又吉直樹/著	しっぽのカルテ 村山由佳/著	大河の一滴 最終章 五木寛之/著	見分けてみよう！ おいしいやさいどくれだ？ 春・夏 網野文絵/文 写真	ぼくがぼくであるために 蒼沼洋人/作	スーパーゆっくりマン 酒巻恵/作	わたしのおそろい 菊田まりこ/著
人生訓	政治家	防災	江戸文化	データ分析	芸能人	エッセー	食生活	漫画	朗読法	小説	小説	小説	小説	小説	エッセー	学習読物	児童読物	絵本	絵本

2026年 春の叙勲

瑞宝双光章



保護司

おおまえ きみこ
大前 貴美子(甲田町)

犯罪や非行をした人の立ち直りを地域で支える更生保護活動に保護司として長年にわたり従事。再犯防止や地域の安全・安心のために尽力されました。

瑞宝単光章



元安芸高田市消防本部 消防司令

すぎた あきふみ
杉田 昭文(美土里町)

1975年に旧高田地区消防組合に消防吏員として採用され、安芸高田市消防本部消防総務課長などを歴任。41年にわたり、消防行政の発展に尽力されました。



元安芸高田市消防団副団長

あかがわ まさひと
赤川 正仁(吉田町)

1977年に吉田町消防団に入団され、吉田方面隊方面隊長や安芸高田市消防団本部副団長などを歴任。48年にわたり、消防団活動の発展に尽力されました。

佐賀県県政功労者知事表彰受賞

安芸高田神楽協議会会長 塚本 近(高宮町) ※写真左

神楽の伝承などを通して、佐賀県の文化芸術の推進に貢献したことが評価されました。

【佐賀県県政功労者知事表彰】

地方自治、教育、産業振興など各分野に貢献し、その功績が顕著な個人・団体を対象に佐賀県知事が行う表彰。



佐賀県知事
山口 祥義

感謝状贈呈

新庄みそ株式会社(広島市)

ふるさと納税を活用して多額の寄附を頂きました。この寄附金は、安芸高田市の未来につなげるプロジェクト「人をつなげる事業」に活用します。



2026年度安芸高田市優良建設業者・優秀技術者表彰

優良建設業者
株式会社和田組(高宮町)

優良技術者
おんだ こうへい
恩田 康平 ※写真左

2025年度に完成した工事のうち、優れた成績を納めた施工業者、および技術者を表彰しました。

[対象工事]甲田小学校体育館空調設備工事



安芸高田市交通安全対策協議会会長表彰

安芸高田市交通安全運動推進隊員として永年勤続されました。

[勤続20年] おきの よしあき 沖野 禎亮(八千代町) [勤続9年] なかむら のぶお 中村 信雄(八千代町)

[勤続20年] つかだ かつよし 塚田 勝吉(向原町) [勤続12年] おきます かつろう 沖増 勝郎(向原町) [勤続11年] みかみ のぶゆき 三上 信行(向原町)

※敬称略

協定締結

B&G財団及び中国ブロックB&G海洋センター等所在市町村間 災害時相互応援協定

B&G財団・中国地方内B&G海洋センター等所在市町

災害時相互支援体制構築事業の一環として協定を締結。発災時の自治体間での連携強化を図ります。



安全で
快適な
教育環境へ

市内小中学校の学びの環境を整備しました

子どもたちが安心して学び、快適に学校生活を送れるようにするため、2023年度から進めていた学校設備の整備が完了しました。

主な整備

全小学校の机・椅子更新



3年間で958組の机・椅子を更新。費用はふるさと納税寄附金を活用しました。

全小学校の体育館の空調整備



小学校体育館の空調を整備。夏でも安全で快適に運動ができるようになりました。

美土里中学校の外壁補修



コンクリート片落下の危険があった箇所を補修・防水塗装し安全を確保しました。

問教育総務課 学校施設係 ☎お太助フォン 42-0049

このまちの記憶を次世代へ 守りたい、私たちの山城

歴史紀行の連載「お城拝見」が100回を迎えました。これまで紹介してきた山城は、この地域の歴史や人々の営みを

今に伝える貴重な文化財です。県内有数の山城のまち・安芸高田市。山城の価値や大切さを、改めて見つめてみます。

※多くの山城は私有地ですので、登城の際は麓で住民の方に声を掛けてください。

「地域のタイムマシン」山城を受け継ぐ意味

地域の個性を残す存在

現代は、全国どここの町にも同じような大型スーパーやコンビニが並び、街の均一化が進んでいます。人が暮らす場所は開発が進み、昔の風景は失われてきましたが、城跡はいわば地域のタイムマシン。その土地で生きた人々の営みや争い、暮らしの記憶が残されており、その地域ならではの歴史やアイデンティティーが息づいています。

県内有数の山城のまち

安芸高田市は県内でも特に山城が多い地域で、130か所以上の城跡が確認されています。これらはほとんどが、毛利氏が安芸国を掌握するまでの南北朝時代から戦国時代にかけて築かれたもの。江の川流域を中心に集落が発展する中、地域同士の争いも増え、自衛のために山城が築かれたと考えられています。このように山城は、地域の歴史をひもとく手掛かりにもなります。

地形に刻まれた当時の知恵

山城の見どころは、山を削り、土を盛って築かれた地形そのものです。敵が攻め込みにくいよう尾根を断ち切る「堀切」を設けたり、平坦地を人工的に造成したりと、山全体を利用した大規模な土木工事が行われていました。



こうした人工的に整えられた地形からは、当時の人々の知恵や工夫を感じ取ることができます。

歴史を体感できる文化財

文字で残された記録は、読むことで当時の様子を想像できますが、その時代を実際に体感するには限界があります。一方、山城には石垣や削られた曲輪、堀切など、当時の人々が築いた痕跡が今も残されています。実際に歩き、触れることで、かつてそこに生きた人々の営みや歴史を五感で感じられる貴重な文化財なのです。

私たちが一人一人の手で守っていききたい、山城の存在

山城は、その地域ならではの歴史や人々の営みを今に伝える貴重な存在です。一つとして同じものはない、唯一無二の「地域の宝」。今、地域の歴史や文化をよく知る人は少しずつ減っています。歴史民俗博物館で記録として残していくことも大切ですが、地域の中で語り継がれていくことが何より大切です。そうした積み重ねが、地域への愛着や誇り、アイデンティティーの形成につながっていきます。まずは草刈りからでも構いません。山城に興味を持ち、守り、その価値を次の世代へ受け継いでいってほしいと思います。

歴史紀行で「シリーズお城拝見」を100回連載
歴史民俗博物館副館長 秋本 哲治



山城を訪れる際には「赤色立体地図」がおすすめ

地形の細かな凹凸が一目で分かる、便利な地図。白色が平坦地、赤色が急斜面を示し、人工的な地形を読み取れます。実際に山城を歩く際に携帯すると、城跡の範囲をある程度把握できるようになります。



全国Q地図サイト内で赤色立体地図を閲覧できます。

近隣の地域で行われています 残すための活動

白木町井原地区の山城を守る取り組み

井原地区にある鍋谷城跡や北田城跡、日詰城跡、戸石城跡を整備している井原郷土史研究会。地域の歴史を学ぶ勉強会や年1回の会報誌発行を続けながら、登山道の整備や倒木除去、案内看板の補修などを実施。子どもが楽しめるウォークラリーも開催しました。歴史を文字で後世に残すことと、実際に地域を歩いて山城に親しんでもらうこと。その両面から、地域の歴史を守り伝える活動に取り組まれています。



42年前に井原郷土史研究会ができる前から、地域の人たちがずっと山城を守ってきました。整備は必要な場所を少しずつ進めています。



昨年のウォークラリーには約30人が参加。

山城マニアも魅了! 安芸高田市の山城

NHKなど多くのメディアへ映像を提供する山城ドローン撮影者・堀切さん。福岡県を拠点に西日本各地の山城を巡る中、安芸高田市には特に足しげく通われています。山城を知り尽くす堀切さんが感じる、安芸高田市の山城の魅力とは？



堀切 凡夫さん

安芸高田市には山城が数多く残り、土塁や堀などの遺構も良い状態で保存されています。約5年前に初めて安芸高田市を訪れて以来、これまでに17の山城を撮影。今では、ほぼ毎月のように足を運んでいます(笑)。ドローン撮影では、人が歩く視線を意識することで、当時の人々の動線や暮らしを感じられる映像作りを心掛けています。



山城の魅力伝える堀切さんのYouTube



YouTubeチャンネル「堀切凡夫」



左から、井原地区青少年健全育成連絡協議会・佐久間義輝さん、井原郷土史研究会 前会長・佐々木恒さん、会長・森川武さん、副会長・渡辺純郎さん、事務局・佐々木卓さん。

広島市のまちづくり制度などを活用して整備しています。山城が残っていると、この地域に文化や人の営みがあったんだと感じられてうれしくなりますね。ウォークラリーでは、案内板に二次元バーコードを貼ってクイズを作りました。50～60代で興味を持ってくれる人もいますので、活動を次世代につないでいきたいです。

歴史民俗博物館

☎お太助フォン 42-0070
生涯学習課 社会教育係
☎お太助フォン 42-0054

安芸高田 歴史紀行

あきたかた
れきしきこう



歴史民俗博物館 副館長 秋本 哲治

シリーズお城拝見 | 番外編 私の「推し城」

広報「あきたかた」2026年6月号で1000回を迎えた「お城拝見」。2010年から連載を開始し、これまで多数の城跡を紹介してきました。今回は、その中から3つのテーマで「激推し」したい城跡を紹介します。

「眺望の推し城ベスト3」

山上から戦国時代の人々も見たであろう眺望が楽しめる城跡。※眺望は調査時の状況です。

A 阿賀城(赤城)(八千代町下根)
国道を見下ろし、雲海も見える安芸高田市版「天空の城」。

B 高城(日野原城)(美土里町本郷)
テレビ中継局がある山頂まで車道があります。

C 久志城(向原町坂)
山頂は伐採されて長田方面まで見渡せます。

「堀と石垣」の推し城ベスト3

お城の「映え」ポイントである空堀と石垣。その両方がよく残り、山城の遺構を満喫できます。

D 五龍城(甲田町上甲立)
狭い尾根上に石垣が広範囲に残り、巨大な堀切も圧巻。

E 牛首城(高宮町佐々部)
山麓中心に石垣と石列が整然と並び、緩斜面には謎の豎堀群が密集。

F 田屋城(向原町長田)
石垣と石列による屋敷地跡、背後には巨大な土塁と堀切。

「新発見」の推し城ベスト3

これまで市民の情報提供や赤色立体地図の観察を元に、新たに20か所の城跡を確認しました。

G 甲田城(吉田町相合・多治比)
元就が攻めた尼子軍の本格的な陣跡が、県道の脇にほぼ完存。

H タヌケが城(美土里町横田)
豎堀や横堀を駆使した軍事性の高い構造で、県内外の研究者も注目。

I 下川根城(高宮町川根)
正面の3本の豎堀と2本の堀切が丁字に連結する、本市最北端の城。

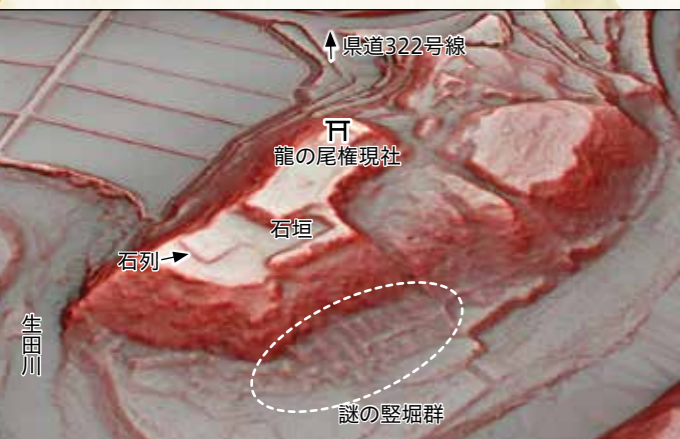

E 牛首城赤色立体地図鳥瞰図(南東側から)



B 高城から横田方面(東側)の眺望(2011年撮影)



G 甲田城に残る鋭く削られた切岸(壁面)



関係城跡位置図(地理院地図Vectorに加筆)

サンフレッチェ広島ユース新三矢寮地鎮祭

4月15日(水) 新三矢寮建設予定地
主催 サンフレッチェ広島

サンフレッチェ広島の育成拠点「新三矢寮」の建設に向け、工事の安全を祈願する地鎮祭が行われました。中高生の一貫した育成環境を整えることで、本市から世界に羽ばたく選手の育成につながることを期待されています。



「机・椅子」モンゴルへの搬出作業

5月23日(土) 旧由来原小学校
主催 旧由来原小学校

市内小学校の机・椅子を新しい規格のものへ更新したことで、役目を終えた机と椅子の搬出作業が行われました。今後はモンゴルの学校で子どもたちの学習机・椅子として活用される予定です。



レオピン祭

5月23日(土) 湧永満之記念庭園・湧永製薬広島事業所 主催 湧永製薬株式会社

約14万平方メートルの広さを誇る湧永満之記念庭園。赤や黄、白など500種のバラが咲き誇る中、散策ツアーや花めぐりクイズラリー、工場見学、原田神楽団の神楽上演、ゆるキャラ交流など多彩な催しが行われ、笑顔とにぎわいに包まれました。



サンフレ選手が市内小学校を訪問

5月13日(水)
主催 吉田小学校、甲田小学校

サンフレッチェ広島のジャーメイン良選手と大迫敬介選手が吉田小学校と甲田小学校を訪問し、1年生へオリジナルキャップが手渡されました。この事業は、サンフレッチェ広島が地域貢献活動の一環として行っているものです。



安芸高田わくながハンドボールクラブ応援事業

5月23日(土) 湧永満之記念体育館
主催 安芸高田市ハンドボール応援事業実行委員会

湧永製薬株式会社様からシーズン最終戦へ無料で招待していただき、約300人の市民が観戦。応援スティックを手に、ゴールデンウルヴス福岡との熱戦を見守りました。試合は31-18で勝利。気迫あふれるプレーに、会場は大きな歓声と拍手に包まれました。



フォトコンテスト市長賞授与の様子

居合わせた人たちの救命リレー 迅速な応急手当が命を救う

周囲の人の突然の異変に気付いた時、すぐに行動できますか？
今年2月、市内の飲食店で80代男性が意識を失う救急事案が発生。居合わせた人たちの迅速な119番通報と応急処置により、男性は一命を取り留めました。現場で救命活動を行った榎野ふみ子さんに、当時の状況や感じたことを伺いました。

当時の救命活動の流れ



- 榎野さんが飲食店で昼食をとっていたところ、隣のテーブルの高齢男性が机に突っ伏したまま15秒くらい動いていないことに気付く。
- 声を掛けても反応がなく、食べ物を喉に詰まらせた可能性を考えて背中をたたくなどの応急処置を実施。
- 反応がなかったため、近くにいた客へ協力を呼び掛ける。一人が119番通報、もう一人が男性を床へ寝かせる介助、榎野さんは胸骨圧迫を開始。
- しばらくすると男性に反応が戻る。その後到着した救急隊へ引き継ぎ、後日男性は回復。

応急処置者 榎野 ふみ子さん(高宮町在住)

ただ机に伏せているだけではなく、手が下にだらんと落ちていて、何かおかしいと思いました。「大丈夫かな?」と思ったら、まずは声を掛けることが大事。何をすればよいのか迷い戸惑いましたが、特別な知識がなくてもできることはあります。119番通報をすれば、電話で適切な処置を教えてください。地域には高齢の方も多く、少し気に掛けるだけでも、救える命があるのかもしれない。



消防署長から感謝状を贈呈

応急手当講習

あなたの行動が命を救う! 応急手当を学ぼう

消防本部では、市内に居住・勤務・通学している方を対象に、応急手当講習を随時開催しています。会社やグループ単位などで、ぜひ受講してみてください。



お問い合わせ

市ホームページ



※事前に日程調整などを行ったうえで、受講申請書の提出をお願いします。

警防課 救急係

☎お太助フォン 42-3952

普通救命講習

● 普通救命講習I (3時間)

成人に対する心肺蘇生法、異物除去の方法、AEDの使い方、止血法を学びます。

● 普通救命講習II (4時間)

普通救命講習Iの内容に加え、実技・筆記試験を行います。

● 普通救命講習III (3時間)

乳児・小児に対する心肺蘇生法、異物除去の方法、AEDの使い方、止血法を学びます。



救命入門コース [90分コース・45分コース]

胸骨圧迫の方法やAEDの使い方を実技で学びます。

上級救命講習 [8時間 (1日4時間×2日間)]

成人・小児・乳児・新生児に対する心肺蘇生法や異物除去の方法、AEDの使い方、止血法、保温や搬送の方法、包帯法、やけどの処置など、幅広い応急手当を学びます。
※時間は相談可能

その他講習

「45分未満の短時間で心肺蘇生法を学びたい」「心肺蘇生法以外の応急手当を学びたい」など、希望に応じた講習を行っています。基礎的な応急手当について学ぶことができます。

警防課 ☎お太助フォン 42-3952 47-1191



警察官募集! 地域の安心を守る若手警察官の仕事

警察官採用試験の受け付けが始まります。安芸高田警察署で働く若手警察官に、仕事のやりがいや休日の過ごし方などを聞きました。



大変なこともありますが、やりがいのある仕事です。一緒に地域の安心・安全を守りましょう!

生活安全刑事課 捜査係 (勤続3年)

警察官になったきっかけ	仕事のやりがい	休日の過ごし方	今後の目標
中学生の時に交通事故に遭い、対応してくれた警察官に憧れました。	事件発生から解決まで、被害者や関係者の方と向き合えることです。	週休2日制で休日もしっかりあり、買い物でリフレッシュしています。	市民の皆さんに安心してもらえるような警察官を目指しています。

刑事課を希望した理由
警察学校の教官が捜査係出身で、話を聞き捜査の仕事に魅力を感じました。

現在の仕事内容
窃盗や暴行事件などの捜査や取り調べが中心です。書類作成などの地道な業務も多くあります。



鑑識業務を担当することもあり、鑑識検定の資格取得に挑戦しています。

第2回警察官採用試験 募集概要

広島県警察ホームページ「求人・採用試験情報」▶



- [申込受付期間] 7月1日(水)~8月26日(水) 17:00
- [第1次試験] 9月20日(日) (合格発表) 10月2日(金)
- [第2次試験] 10月10日(土)・11日(日)のうち指定する日 (合格発表) 10月21日(水)
- [第3次試験] 11月12日(木)~18日(水)のうち指定する日 (合格発表) 12月4日(金)

安芸高田警察署 ☎47-0110 / 危機管理課 ☎お太助フォン 42-5625

広島県警の安全安心アプリ「オトモボリス」 地域の犯罪や不審者情報など防犯に役立つ機能を備えたスマートフォン専用アプリ▶



専門組織「tegos」と一緒に 鳥獣対策を

鳥獣害対策中間支援組織「tegos」のフィールドアドバイザーが、正しい鳥獣対策を教えます!

tegos フィールドアドバイザー 安芸高田市担当 栗栖 伸明さん

正しい設置で効果を発揮! 電気柵で野生動物をブロック

小まめな除草作業や点検・補修が重要! 24時間通電して電圧が6千ボルト以上(推奨)になっている月に1度はチェックしましょう。

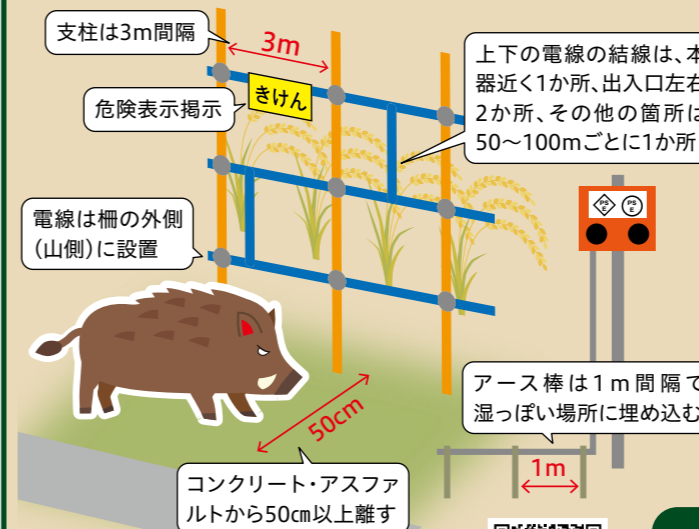

設置時の注意点

設置場所	対象に合わせた高さや段数
<ul style="list-style-type: none"> ● 斜面に近いと飛び越えられるので斜面からは1m以上離す。 ● 柵線は地形に合わせる 	<p>《イノシシのみの場合》</p> <p>《イノシシ・シカの場合》</p>

電気柵に関する法令を必ず確認してください



「相談窓口」

(一社)広島県鳥獣対策等地域支援機構「tegos」 ☎お太助フォン 47-4021 (地域営農課内)

「あきたかた食と未来フェス」開催

20店舗が出店する手作り食品や地元農産物の販売を行うオーガニックマルシェのほか、「持続可能な暮らしと地域の未来」をテーマにしたステージトークを行います。

時 7月5日(日) 10:00~15:00

- トークディスカッション
第1部 11:00~
第2部 13:30~

所 マルシクリスタルアージュ大ホール

問 あきたかた未来と食を考える会
☎ 090-4658-3312(沖横田)



人権啓発強調月間講演会

NHK連続テレビ小説「虎に翼」など数々の作品を手掛ける脚本家を講師に招き、「マイノリティーに焦点を当てた作品はどのような視点で生み出されるのか」「社会にある違和感に気付くことの大切さ」などを話していただきます。

講師 脚本家 吉田 恵里香さん



演題 はて?を社会に問い続けて
~作品づくりは私なりの「たたかい」~

時 7月19日(日) 13:30~(開場/13:00)

所 マルシクリスタルアージュ大ホール

問 甲田人権福祉センター
☎ お太助フォン 45-4922
☎ 45-4660

歴史民俗博物館歴史講演会

武田勝頼(甲斐武田氏)と毛利輝元(安芸毛利氏)が締結した軍事同盟「甲芸同盟」。今年は締結から450年となり、その背景を歴史番組などでもおなじみの平山さんに解説していただきます。

講師 健康科学大学特任教授 平山 優さん



演題 毛利氏と甲斐武田氏
~甲芸同盟と対信長戦~

時 7月19日(日) 13:30~

所 マルシクリスタルアージュ小ホール

定員 150人 ※先着順

料 500円

※歴史民俗博物館の入館料込

申問 歴史民俗博物館

☎ お太助フォン 42-0070

「人権啓発連続講座」第1回受講者募集

社会課題に対する「無知・無理解・無関心」に気付くための連続講座を開催します。

講師 弁護士・レインボー山口代表 鈴木 朋絵さん



演題 結婚の平等(同性婚法制化)から、多様な性と家族を考える

時 7月31日(金) 13:30~15:00(開場/13:00)

所 マルシクリスタルアージュ小ホール

定員 80人 ※先着順

申問 甲田人権福祉センター

☎ お太助フォン 45-4922

☎ 45-4660

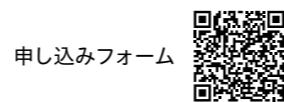

申し込みフォーム

自衛官募集

社会貢献したい方・成長できる職場を求めている方におすすめ! デスクワークなど女性も活躍中!

募集種目

現在募集中の採用情報は 広島地本ホームページをご確認ください。



- 一般幹部候補生 22歳以上26歳未満の方で大学卒業程度の学力を有する方
幹部候補曹 20歳以上33歳未満の方
一般曹候補生・2等陸海空士(任期制) 18歳以上33歳未満(高校生は3年生の7月1日以降受付開始)
航空学生(海空パイロットを目指します) 18歳以上24歳未満(2027年4月1日時点)

体験搭乗や艦艇見学、進路相談など、お気軽にご連絡ください!

自衛隊広島地方協力本部可部募集案内所
[住所] 広島市安佐北区可部3丁目37-40
[電話] ☎080-5757-3363(広報官:川上)
[メール] kabesho-4@ezweb.ne.jp

お問い合わせ



公用車を売却します

市が所有する公用車を一般競争入札で売却します。

出品 公用車4台

※変更する場合があります。



参加申込期間 7月17日(金)~8月4日(火)

入札期間 8月18日(火)~25日(火)

オークションサイト 「KSI 官公庁オークション」



市ホームページ 「インターネット公有財産売却のお知らせ」



※7月17日(金)から掲載します。

問 財産管理課 管理・営繕係

☎ お太助フォン 42-5613

☎ 42-4376

海の事件・事故は118番 ~海で安全に楽しむために~

マリトレジャーを安全に楽しむために、下記を呼び掛けています。

- 遊泳
・ 同伴者から絶対に目を離さない
・ 遊泳区域以外で泳がない
・ 体調不良時や飲酒後は海に入らない
・ ライフジャケットを着用する
釣り
・ あらかじめ家族、友人に行き先と帰宅時間を伝える
・ ライフジャケットを着用する
・ 携帯電話は防水パックに入れる
・ 立入禁止区域や消波ブロックには立ち入らない
小型船舶
・ ライフジャケットを着用する
・ 出発前に、各機関の点検や残燃料を確認する
・ 常時適切な見張りを行う
・ 携帯電話は防水パックに入れる
- 問 浜田海上保安部 交通課
☎ 0855-27-0772

サマージャンボ宝くじ発売

今年は「サマージャンボプレミアム」が新登場。1等・前後賞合わせて12億円! 同時発売の「サマージャンボ宝くじ」は、1等・前後賞合わせて7億円! 「サマージャンボミニ」は、1等・前後賞合わせて5,000万円! この宝くじの収益金は市町村の明るく住みよいまちづくりに使われます。

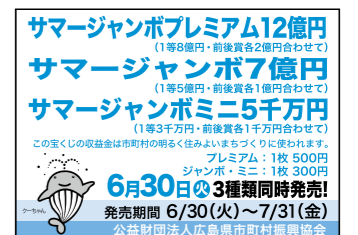

販売期間 6月30日(火)~7月31日(金)

抽選日 8月12日(水)

料 プレミアム 500円/1枚
ジャンボ・ミニ 300円/1枚

問 (公財)広島県市町村振興協会

☎ 082-223-6545

☎ 082-211-1882

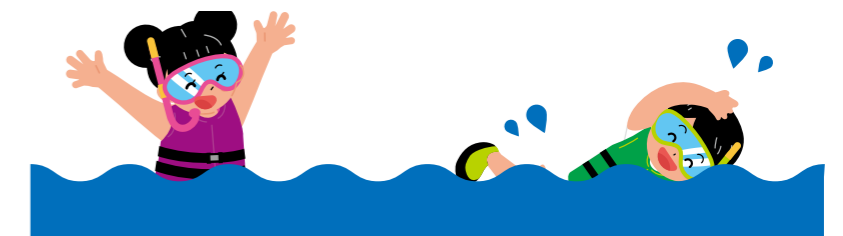

Advertisement for 'Suisemune' (スエムネ) junk removal service. Text includes: '家の整理ができてない... その面倒・不用品 出張買取ですべて解決しませんか?' and '0120-66-1035'. It features images of various household items and a woman representing the service.

※広告内容に関する責任は、広告主に帰属します。

およろこび

吉田町

小早川 幸斗 (こばやかわ ゆきと)

VU DAO
HAI DANG (う だお はい だん)

高畠 岳 (たかばたけ がく)

長岡 瑞季 (ながおか みずき)

八千代町

横田 朝灯 (よこた あさひ)

美土里町

頓田 楓芽 (とんだ ふうが)

おくやみ

吉田町

[相合] 毛利光輝明 (74歳)

[吉田] 本田 省三 (83歳)

[吉田] 児玉 久子 (68歳)

[川本] 増長 光子 (104歳)

[上入江] 川本 泉 (101歳)

[上入江] 土本 昭三 (97歳)

[下入江] 梅垣 ミドリ (88歳)

[桂] 杉谷 進 (77歳)

美土里町

[本郷] 谷川 憲圓 (78歳)

[生田] 丸井 知行 (50歳)

高宮町

[佐々部] 増田 リツノ (99歳)

[佐々部] 佐々木 澄子 (96歳)

[佐々部] 三上 三喜子 (90歳)

[佐々部] 持丸 節子 (82歳)

[原田] 遠野 昌枝 (94歳)

[来女木] 南 文夫 (103歳)

甲田町

[上小原] 福川 修 (67歳)

[下小原] 山城 睦子 (87歳)

[下小原] 品川 嘉子 (82歳)

[下小原] 西村 泰史 (78歳)

[高田原] 上野 ミチ子 (91歳)

[高田原] 永井 喜美子 (85歳)

[浅塚] 井上 ヨシミ (95歳)

[浅塚] 井上 恵 (70歳)

[上甲立] 水草 靖恵 (89歳)

向原町

[坂] 武永 静夫 (100歳)

[坂] 玉井 鈴子 (96歳)

[坂] 河井 誠治 (90歳)

[戸島] 雛田 猛 (94歳)

[保垣] 山本 三郎 (84歳)

届出時に希望した方のみ掲載しています。敬称は省略させていただきます。市外で届けた方や掲載の確認が取れていない方の名前の掲載を希望する場合は、秘書広報課秘書広報係 ☎・お太助フォン 42-5627に連絡してください。

5月の災害件数 5月末時点

	前年同月比	2026年累計
火災	4 (+2)	16
救急	141 (+34)	650
救助	7 (+4)	19

交通事故 5月の人身事故件数 5月末時点

	前年同月比	2026年累計
件数	0 (±0)	13
死者	0 (±0)	0
負傷者	0 (±0)	19

ハローワーク安芸高田 求人求職状況 4月分

月間有効求職者数	484人
月間有効求人数	499人
月間有効求人倍率	1.03倍

7月の納税 納期限7月31日(金)

- 固定資産税 第2期
- 国民健康保険税 第1期
- 介護保険料 第1期
- 後期高齢者医療保険料 第1期

7月の休日・夜間救急医療

高田地区休日夜間救急診療所
JA吉田総合病院(吉田町)
[平日] 17:00~翌8:30
[土日・祝] 8:30~翌8:30
内科・外科 ☎42-0636

のりかわ眼科クリニック(吉田町)
7月12日(日)
眼科 ☎42-1001

※休日・夜間に上記へ来院の際は、事前に各医療機関へ連絡してください。

相談会名	相談内容	場所	日にち	時間	予約・お問い合わせ
巡回無料弁護士相談会	1人30分まで 1人年度内で1回限り 弁護士に利害関係がある場合 お断りする場合あり	安芸高田市役所 121会議室	9日(木)	13:30~16:30	☎6月25日(木)から 人権多文化共生推進課 ☎42-5630
		甲田人権福祉センター	26日(日)		☎7月13日(月)から 人権多文化共生推進課 ☎42-5630
行政相談	行政に関する困りごとや 意見など	吉田人権福祉センター	2日(木)	13:30~15:00	総務課 ☎・お太助フォン42-5611
		美土里生涯学習センター	10日(金)	13:30~16:00	
		高宮支所	24日(金)	10:00~12:00	
		向原支所	13日(月)		
断酒会	自身や家族のお酒に関する お悩み	吉田人権福祉センター	25日(土)	18:30~20:30	広島断酒ふたば会(中田克宣) ☎090-4802-1865
			26日(日)	13:30~15:30	
暮らし・人権・福祉に関する相談	人権・福祉、その他の相談 心配事や暮らしの悩み 相続などの相談	甲田人権福祉センター	平日	9:00~17:00	甲田人権福祉センター ☎・お太助フォン45-4922
		吉田人権福祉センター	2日(木)	13:30~15:00	
		美土里生涯学習センター	10日(金)		
		向原支所	15日(水)		
ひとり親 無料弁護士相談	ひとり親や、離婚を考えている 方のお悩み相談 ・1人1回45分まで・要予約	オンライン	平日	9:00~17:00	こども家庭センター ☎・お太助フォン 47-1283
生活困窮者相談	生活保護など生活困窮に関して	電話・窓口相談	平日	9:00~17:00	社会福祉課 ☎・お太助フォン42-5615
障害者相談	障害者やその家族の方などの お悩み	電話・窓口相談	平日	8:30~17:30	障害者基幹相談支援センター ☎・お太助フォン47-1080
		電話・窓口相談	平日	8:15~17:15	清風会つぼみ ☎47-2092
		電話・窓口相談	平日	9:00~18:00	相談支援事業所もやい ☎46-5760
高齢者相談	高齢者に関して	電話・窓口相談	平日	8:30~17:30	地域包括支援センター ☎・お太助フォン47-1132
消費生活相談	悪質な商取引に関する消費者 相談	電話・窓口相談	木	9:30~12:00 13:00~16:30	消費生活相談室 ☎42-1143
県民相談	離婚・相続・近隣トラブル、 交通事故など	電話・窓口相談	平日	9:00~17:00	広島県県民相談室 ☎082-223-8811
お太助フォン相談	お太助フォンに関する相談	電話・窓口相談	平日	9:30~17:00	CBBS株式会社 ☎050-5535-5500 お太助フォン99-5500
広島県小児救急 医療電話相談	子どもの急な病気	電話相談	平日	19:00~ 翌8:00	☎局番なしの#8000 (携帯電話からも利用可)
新型コロナウイルス 相談窓口	※相談時の症状の目安は、広島県 および厚生労働省のホームページ を確認してください。	電話相談	平日	8:30~17:15	広島県新型コロナウイルスワクチン 副反応相談窓口☎082-513-2847
		電話相談	—	9:00~21:00	厚生労働省新型コロナウイルスワクチン コールセンター ☎0120-700-624