

集まれ!
安芸高田の
アイドル

2歳6か月児相談で
撮影します!



いの はな いつと
猪花 一仁ちゃん | 高宮町
いつとのこと大好きだよ♡



ゆきもり りょうま
行森 稜真ちゃん | 高宮町
いつもニコニコ笑顔かわいいよ♡



ささき ちはや
佐々木 一颯ちゃん | 吉田町
生まれてきてくれてありがとう。



おかだ ひなた
岡田 陽向ちゃん | 吉田町
元気いっぱい大きくなーれ♪



とくなが みつき
徳永 心月ちゃん | 八千代町
元気に楽しく過ごそうね!



まつした はるか
松下 遥楓ちゃん | 吉田町
沢山遊んで元気に育ってね♡



まつした ゆい
松下 唯依ちゃん | 吉田町
沢山遊んで元気に育ってね♡

今回はここで撮影します!

日時:5月12日(火)

場所:保健センター

☎秘書広報課 秘書広報係

☎お太助フォン 42-5627

市長との
対話
集会

申込
不要

を開催します



詳細はこちら▶

テーマ「支所・文化センターの組織について」～これからの地域拠点のかたち～

支所・文化センターの組織見直しの方向性をお伝えし、皆様のご意見をうかがいます。

5月	19日(火) 15:00～16:00	八千代文化施設フォルテ 文化ホール
	19日(火) 19:00～20:00	マルシンクリスタルアージョ小ホール
6月	2日(火) 10:00～11:00	甲田文化センターミュージズ 文化ホール
	3日(水) 10:00～11:00	向原生涯学習センターみらい 研修室105・106
6月	4日(木) 10:00～11:00	美土里生涯学習センターまなび 文化ホール
	4日(木) 15:00～16:00	高宮田園パラッツォ 大交流室
	5日(金) 10:00～11:00	マルシンクリスタルアージョ小ホール

☎秘書広報課 秘書広報係 ☎お太助フォン 42-5627

あきたかた 5

2026

News from Akitakata City



対話から描く、安芸高田市の未来
第3次安芸高田市総合計画策定
2026年度の主な取り組み・当初予算

正しい侵入防止柵の設置方法を指導するtegosのアドバイザー

- 2 目次
- イベント情報
- 3 安芸高田市ゆかりのスポーツチームを応援しよう！
- 5月のスマートフォン教室・相談会
- 4 行政情報
- 5 第3次安芸高田市総合計画策定2026年度の主な取り組み・当初予算
- 11 今月の市長コラム
- 未来をつくる学びのチカラ
- 12 健康いいカラダ
- はつらつ健康教室
- 13 国保だより
- 国民年金のあれこれ
- 14 今年入団したユース選手を紹介します！
- 15 食のさんぽ道
- 高齢者大学申込受付中
- 16 組織一覧
- 19 庁舎内図
- 20 げんきな親子
- 22 としょもっと！
- 24 HOTな話題
- 25 人輝く
- 26 消防
- 27 警察
- 専門組織「tegos」と一緒に鳥獣対策を
- 28 お知らせ
- 29 歴史紀行
- 30 およこび・おくやみ
- 31 5月の相談
- 32 安芸高田のアイドル

人口		4月1日時点
人口総数	25,182 (-557)	
世帯数	13,052 (-131)	
男	12,235 (-277)	
女	12,947 (-280)	
※()内は前年同月比		

本庁・支所連絡先
 安芸高田市 ☎お太助フォン 42-2111 (代)
 八千代支所 ☎お太助フォン 52-2111
 美土里支所 ☎お太助フォン 54-0311
 高宮支所 ☎お太助フォン 57-0311
 甲田支所 ☎お太助フォン 45-4111
 向原支所 ☎お太助フォン 46-3111

市役所開庁時間 9:00~17:00
 開庁:土曜・日曜日、祝日、年末年始

広報「あきたかた」が
 カタログポケットでも読めます！

イベント情報

5/2(土)

ひろしま神楽春夏秋冬特別公演in神楽ドーム

安芸高田市や北広島町、安芸太田町など県内の5市町から神楽団が集結し、迫力満点の舞を披露します。本市からは「黒瀧神楽団」と「桑田天使神楽団」が出演します。

☒ 神楽門前湯治村神楽ドーム
 (美土里町本郷)
 ☒ 10:30~(開場/9:00)
 ☒ 大人3,000円/子ども1,000円
 /未就学児無料
 ☒ 商工観光課 観光係
 ☎お太助フォン 47-4024



5/5(火・祝)

吉田の市入祭

350年の歴史を誇る清神社の例祭。壇上で子ども歌舞伎を上演するだんじり屋台が吉田商店街一帯を練り歩きます。子どもたちの熱演をお見逃しなく！

☒ 清神社・吉田商店街(吉田町吉田)
 ☒ 9:30~
 ☒ 安芸高田市商工会
 (吉田の市入祭実行委員会事務局)
 ☎42-0560



5/31(日)

来原さんばい祭り(原田はやし田)

国の指定重要無形民俗文化財「原田はやし田」が今年も公開されます。色鮮やかな飾り牛や田植え歌の掛け合い、太鼓の音色をお楽しみください。

☒ 旧来原小学校屋内体育館・学校横ほ場
 (高宮町原田)
 ☒ 10:30~
 ☒ 商工観光課 観光係
 ☎お太助フォン 47-4024



安芸高田市公式ホームページ・SNS

安芸高田市 ホームページ (フェイスブック) LINE (ライン) X (エックス) Instagram (インスタグラム) YouTube (ユーチューブ)

安芸高田市ゆかりのスポーツチームを応援しよう！ 5月の試合日程

	日にち	開始時間	対戦相手	
サンフレッチェ広島	ホーム試合会場：エディオンピースウイング広島			
	2日(土)	12:55	アウェイ ファジアーノ岡山	PV
	6日(水・休)	15:00	ホーム ヴィッセル神戸	PV
	10日(日)	15:00	アウェイ ガンバ大阪	PV
	17日(日)	15:00	アウェイ 京都サンガF.C.	PV
	23日(土)	14:00	ホーム 名古屋グランパス	PV
	30日(土)	14:00	ホーム 未定	PV

	日にち	開始時間	対戦相手	
サンフレッチェ広島 レジーナ	ホーム試合会場：エディオンピースウイング広島			
	3日(日・祝)	13:05	ホーム 日テレ・東京ヴェルディベレーザ	
	10日(日)	14:00	アウェイ セレッソ大阪ヤンマーレディース	
	16日(土)	13:00	アウェイ INAC神戸レオネッサ	

	日にち	開始時間	対戦相手	
サンフレッチェ広島 ユース	ホーム試合会場：サンフレパーク(安芸高田市サッカー公園)			
	2日(土)	11:00	ホーム ガンバ大阪ユース	
	5日(火・祝)	15:00	アウェイ ヴィッセル神戸U-18	
	10日(日)	11:00	ホーム 東山高校	
	17日(日)	11:00	アウェイ 名古屋グランパスU-18	
	24日(日)	11:00	ホーム サガン鳥栖U-18	

	日にち	開始時間	対戦相手	
安芸高田わくながハンドボールクラブ	ホーム試合会場：湧永満之記念体育館			
	3日(日・祝)	14:00	ホーム 大崎オーソール埼玉	
	16日(土)	14:00	アウェイ レッドトルネード佐賀	
	20日(水)	18:30	アウェイ ブレイヴキングス刈谷	
	23日(土)	18:00	ホーム ゴールデンウルヴス福岡	

※4月6日(月)時点の日程です。 PV 道の駅「三矢の里あきたかた」でのパブリックビューイング【J1リーグ全38試合を放映】

5月のスマートフォン教室・相談会

スマートフォン教室 初心者でも安心して学べる教室です。			
日時	場所	内容	定員
詳細は決まり次第、ホームページ・お太助フォンなどでお知らせします。			

申込・問合せ DX推進課 DX推進係 ☎お太助フォン42-5636

スマートフォン無料相談会 ドコモ、ソフトバンクのスタッフが相談に応じます。		
日時	場所	
16日(土)・17日(日)	ゆめタウン吉田(レジアウト付近)	

申込 不要 問合せ DX推進課 DX推進係 ☎お太助フォン42-5636

戸籍に氏名の振り仮名が記載されます



現在、戸籍に記載されていない氏名の振り仮名が、行政サービスのデジタル化の促進や本人確認情報として利用するため、5月以降に戸籍へ記載されます。

本市に本籍のある方へは、戸籍に記載する予定の振り仮名の通知を、昨年8月上旬に発送しています。

通知された振り仮名に誤りがある場合は、5月25日(月)までに正しい振り仮名を届け出てください。

《届出窓口》 ■ 市民課 窓口係



送付した通知はがき(見本)

市民課 窓口係

お太助フォン 42-5616 42-2130

高齢者 带状疱疹ワクチン定期接種



対象の方には4月中旬に申込書を同封した案内を送付しています。誕生日を待たずに接種できますので、希望する方は申し込んでください。

《対象者》 ※下記のいずれかに該当する方

- 2026年度中に、65歳・70歳・75歳・80歳・85歳・90歳・95歳・100歳になる方
- 60～64歳で、ヒト免疫不全ウイルスによる免疫の機能障害があり、身体障害者手帳1級を所持している方

《接種の流れ》

申し込み後、接種券を送付しますので、医療機関に予約し、接種してください。

《申込窓口》

- 健康推進課 健康推進係

※詳しくは送付済みの案内を確認してください。

健康推進課 健康推進係

お太助フォン 42-5633 47-1282

省エネ設備の導入を支援します 「2026年度事業所省エネ設備導入支援事業支援金」



物価高騰の影響を受けている商工業事業者を支援するため、電力コストの低減が期待できる省エネ設備への交換、または新設を行う事業者に支援金を給付します。

《対象者》 ※下記の全てに該当する方

- 4月1日(水)から11月30日(月)までに省エネ設備へ交換、または新設する事業者
- 市内に事業実態がある事務所または事業拠点を有する方(中小企業基本法第2条第1項に規定する中小企業など)
- 市内で今後も事業を継続する意思がある方

《対象外事業者》

- 法人税法別表第一に規定する公共法人
- 「性風俗関連特殊営業」、当該営業に係る「接客業務受託営業」を行う事業者
- 政治団体 ■ 宗教上の組織・団体
- 暴力団員または暴力団員と社会的に非難されるべき関係にある方
- 2025年度の安芸高田市省エネ設備導入支援事業で給付を受けた事業者

《申請受付期間》

5月11日(月)～7月31日(金) ※土日祝日を除く

《申請窓口》

- 5月11日(月)・・・クリスタルアージュ1階
 - 5月12日(火)～7月31日(金)・・・安芸高田市商工会
- ※郵送での申請は受け付けません。

《対象経費》 ※支援対象経費3万円以上

高効率空調設備	
冷凍・冷蔵庫 (飲料、商品展示のショーケースなどを含む)	設備本体・附属設備・設置工事費 ※製造から10年以上を経過した既存設備に替えて導入する省エネ設備(中古品を除く)
給湯設備	
LED照明設備	設備本体・附属設備・設置工事費 ※蛍光灯、白熱灯などのLED照明器具以外から交換または新設するLED照明設備

《支援額》

- 対象経費の4分の3以内(上限50万円)

予算上限に達した場合は、申請期限前でも受け付けを終了します。

商工観光課 商工係

お太助フォン 47-4024 42-1003

第3次 安芸高田市 総合計画策定 2025-2044

まちづくりを次のステージへ

本市の進むべき指針となる長期計画

「第3次安芸高田市総合計画」を策定しました。

人口減少や社会構造の変化を前に、

安芸高田市は大きな転換点に立っています。

市民との対話から描いた未来像をもとに、

“みんな”で次の時代のまちづくりを進めます。



安芸高田市の未来

2044年までの未来を描く総合計画と、2026年度の事業・予算のポイントを紹介いたします！

未来へつなぐまちづくり



詳細は市ホームページで公開しています。

総合計画とは？

市が取り組むまちづくりの最上位に位置する計画で、行政運営の基本となる指針です。**基本構想**と**基本計画**で構成され、安芸高田市が目指す将来像と、その実現に向けた政策目標や施策の方向性を示しています。

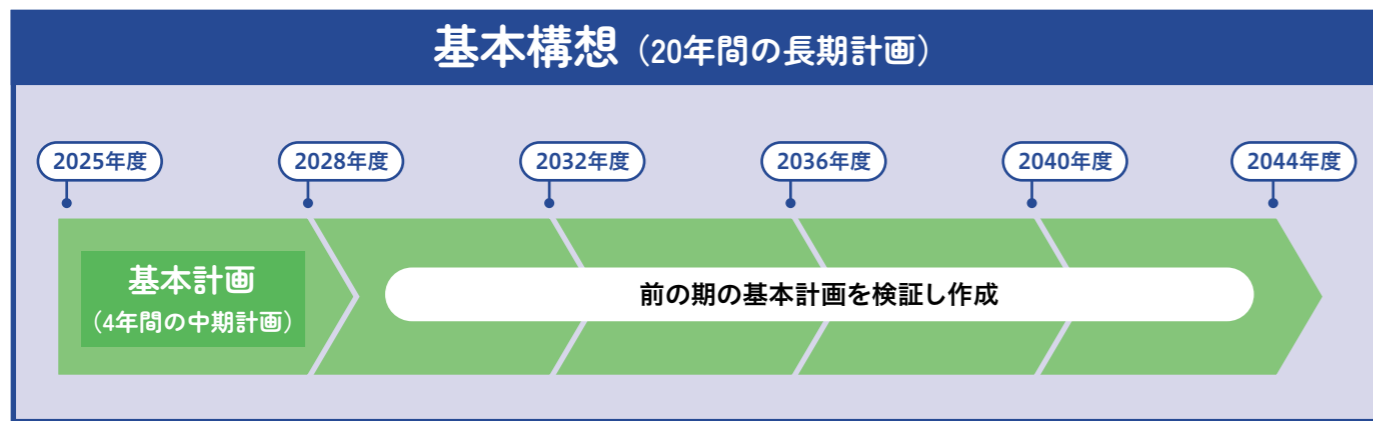

基本構想

20年に渡る長期的な視点で、まちの将来像や基本理念を示します。

基本計画

4年間の取り組み内容や施策の方向性を示します。

今後20年間の基本構想 (2025～2044年度)

〈基本理念〉 百万一心、未来へつなぐ安芸高田市

人口減少が続く中、自助・互助・共助・公助の考え方のもと、市民一人一人が主体的にまちづくりに関わることが求められています。

その実現に欠かせないのが、「人がつながる」こと。

生活や地域、社会を支える目に見えない絆や基盤となるソーシャル・キャピタル(社会関係資本)を高め、持続可能な地域社会を目指します。



人がつながり、“安芸高田市らしさ”を未来へつなぐ。それが、目指すまちづくりです。

今後4年間の基本計画 (2025～2028年度)

基本理念・将来像の実現に向け、次の方針を基に施策を展開します。

〈目指すべき将来のすがた〉

安芸高田市らしさの伝承

- 多様な地域、人材・価値観の調和するまち
- 市民の新たなチャレンジが生まれるまち
- 互いを尊重し合い対話を通じて課題を解決するまち

新しい可能性を生む・まちの魅力を育む機能の強化

- 地域内外の交流を促し、まちの魅力と新たなにぎわいを創出

守っていききたい地域の暮らしの機能の維持・確保

- 市民との合意形成を図りながら医療や移動手段など、生活に不可欠な機能を維持・確保



公民連携・デジタル化・プロモーションを、全ての施策に共通する手段として活用します。

〈5つの政策〉

市民と共に歩むまちづくり

- 〈合意形成〉
 - 市民と行政の対話による協働のまちづくり
 - 次世代に負担を残さない行政運営
- 〈行政組織〉
 - 地域と協働する人材の育成・確保と組織体制の構築

市民が暮らしやすいまちづくり

- 〈住民自治〉
 - 地域振興組織等による住民主体のまちづくり
- 〈交通〉
 - 地域内外の移動手段の確保
- 〈関係人口・移住・定住〉
 - 安芸高田市のファンの拡大と移住・定住等の促進
 - 道の駅等を活用した市内外の交流とにぎわいの創出
- 〈防災・減災〉
 - 防災・減災のまちづくり、災害死ゼロに向けた自助・共助・公助の推進

- 〈共生〉
 - 互いを尊重し、多様性を認め合う共生社会の実現
 - 「おたがいさま」でつながり、誰も置き去りにしないまちづくり
- 〈文化・スポーツ〉
 - 誰もが文化・スポーツに親しめる機会の創出
- 〈環境〉
 - 地域の持続可能性を高める循環型社会の推進

子どもたちの学びと成長を支えるまちづくり

- 〈教育〉
 - より良い教育環境の整備・充実
- 〈子育て〉
 - 未来を担う子どもたちを育てる学びと子育ての仕組みづくり
 - 安心して産前産後を過ごせる支援
 - 共感性・内発性・創造性を育む子育て支援

いつまでも健康で安心して暮らせるまちづくり

- 〈医療・福祉〉
 - 高齢者の健康づくり、介護予防、社会参加の推進
 - 地域医療体制の確保・強化

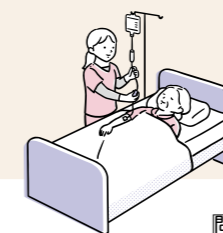

産業振興で活力あるまちづくり

- 〈商工〉
 - 企業誘致による地域経済の活性化
 - 商工業振興に向けた関係団体との連携支援
- 〈農林業〉
 - 稼げる農業の実現に向けた経営基盤の強化
 - 林業従事者の育成と適切な森林整備
- 〈観光〉
 - 自然・文化・歴史など地域資源を活かした観光の推進

問政策企画課 企画調整係 ☎お太助フォン 42-5612

今年度(2026年度)の主な取り組み

>> 暮らしの安心と利便性の向上に向けて、まちづくりを一步ずつ前へ進めます。

“ 市民と共に歩むまちづくり ”

▶ 身近な場所で、手続きをもっと便利に

郵便局の活用	1,052万円
--------	---------

郵便局と連携することで、身近な場所で行政サービスを受けられる体制を整えます。



- 行政手続きよろず相談受付
市職員がテレビ電話などを活用し手続きをサポート
郵便局職員がスマートフォンでの申請を支援
- らくらく窓口証明書交付サービス
マイナンバーカードを使い、各種証明書を郵便局で交付

▶ 地域の拠点を、もっと使いやすく

支所移転にかかる設計	768万円
------------	-------

支所・文化センター・図書館の機能を文化センターへ集約し、気軽に相談できる拠点づくりを進めます。



▶ 必要な情報を、確実に届ける

お太助フォンの更新	1億230万円
-----------	---------

災害時の緊急情報や行政情報を配信するお太助フォンを更新します。更新に際し、通信費の基本利用料相当を市が負担するほか、住民税非課税世帯には端末購入費を補助します。

▶ 専門人材とともにDXを加速

DXShipひろしま職員派遣	1,000万円
----------------	---------

広島県の「DXShipひろしま」を活用し、専門知識を持つ人材を受け入れます。市役所に常駐し、業務のデジタル化や改革を現場から支援します。



生成AIの導入	153万円
---------	-------

政策立案や資料作成などの業務を効率化します。

“ いつまでも健康で安心して暮らせるまちづくり ”

歯と口の健康推進	703万円
----------	-------

適切なケアの定着と、疾病の早期発見を促すための普及啓発活動を行います。

- 歯科衛生士の雇用
- 歯科健康診査の委託

JA吉田総合病院の運営支援	1億5,504万円
---------------	-----------

地域医療体制を確保するため、JA吉田総合病院の運営を支援します。

- 高田地区休日夜間救急診療所の運営
- 救急医療体制の確保
- 医療施設整備

“ 市民が暮らしやすいまちづくり ”

▶ 地域に寄り添い、暮らしを支える

集落支援員の配置	2,202万円
----------	---------

各町に集落支援員を配置することで地域の声を丁寧にくみ取り、地域活動を支える体制を強化します。

- 各町に集落支援員を1人配置

生活支援コーディネーターの配置	3,600万円 (介護保険特別会計)
-----------------	-----------------------

高齢者の集いの場づくりや見守り体制の構築、買い物支援など、地域でできる取り組みをサポートします。

- 各地域に生活支援コーディネーターを配置

▶ リアルな体験で、防災力を高める

VR消防シミュレータの導入	139万円
---------------	-------

VR空間で、実際の火災に近い環境で消火訓練ができるシステムを導入します。天候に左右されず、より多くの人加里アルな訓練を体験できます。



救助工作車の更新	1億9,989万円
----------	-----------

老朽化した救助工作車を更新し、災害現場での対応力を強化します。

- 救助工作車1台を購入

“ 子どもたちの学びと成長を支えるまちづくり ”

▶ 安心して預けられる環境を整える

保育施設統合	7億8,500万円
--------	-----------

2029年4月の吉田地区認定こども園開園に向け、子どもたちが安心して過ごせる保育環境を有した施設の整備を進めます。

- 用地造成工事の開始
- 新施設の建築工事



AI英会話システムの導入	353万円
--------------	-------

英語の発話時間の増加と、英語力の向上のため、市内中学校の全生徒を対象にAI英会話システムを導入します。

不登校の児童・生徒への支援	429万円
---------------	-------

教育支援センターを「第3の居場所」として機能強化。サテライト運営や民間との連携を進めます。

- 教育支援センターへ地域おこし協力隊を配置

“ 産業振興で活力あるまちづくり ”

新規就農支援	300万円
--------	-------

市が認定した就農計画を作成された農業経営5年以内の農業者に、農機具や施設の導入費用を支援することで経営の早期安定化を後押しします。

- 農機具や施設整備(倉庫・選果場等)の導入を補助



観光振興計画の策定	300万円
-----------	-------

2026年度からの5年間を見据えた観光振興計画を策定し、持続的な観光施策の指針を示します。

堆肥の利用促進	300万円
---------	-------

耕種農家と畜産農家の連携を促進し、安芸高田市内で生産された堆肥の活用を推進します。

- 堆肥購入費の補助(1,000円/tまたは購入額の1/2)

2026年度 当初予算



詳細は
市ホームページで
公開しています。

>> 安心して暮らし続けられる地域づくりと、次世代への投資を両立するための予算です。
限られた財源を有効に活用しながら、この予算を基にさまざまな施策を展開していきます。

一般会計予算

総額 221億6,100万円

予算規模は前年度比12.5%増となりました。主な要因は、認定こども園の整備や強い農業づくり事業、人件費・物件費の増加などです。

歳入

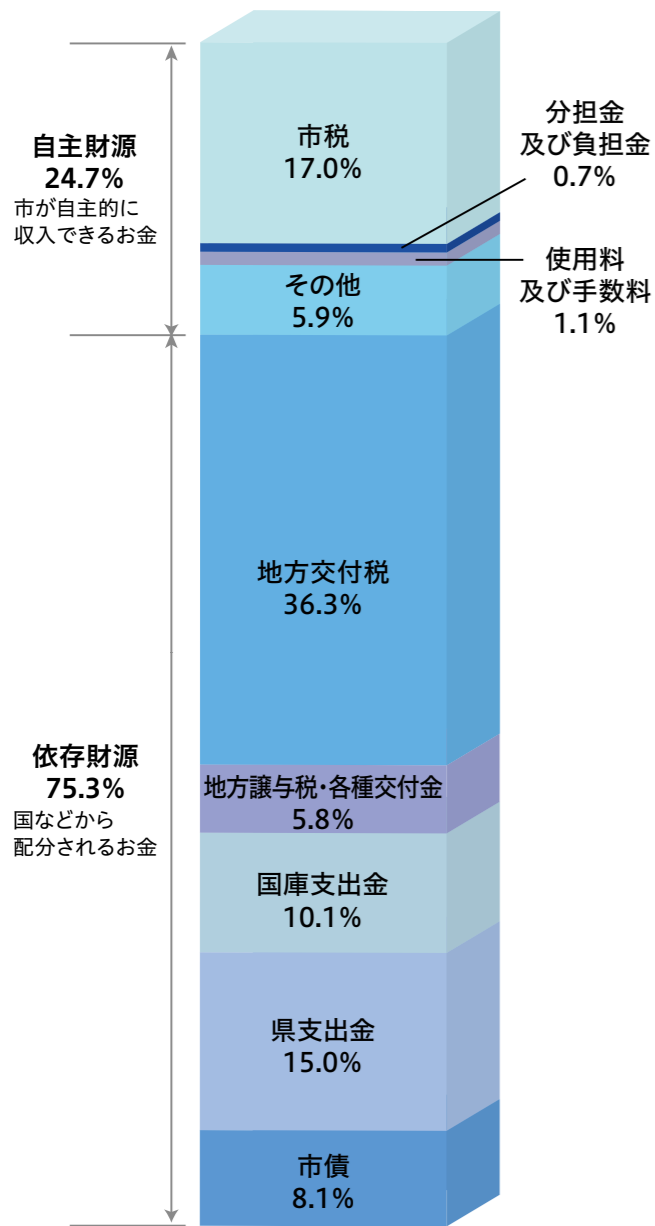

歳出

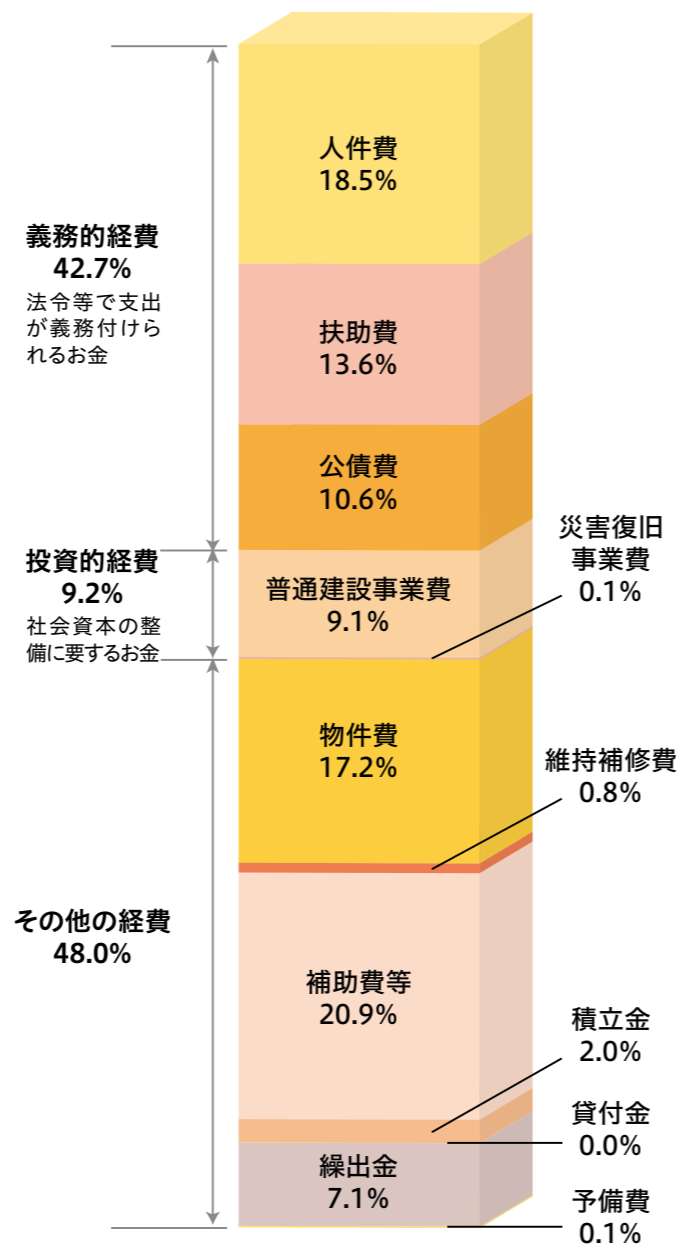

※構成比は単純比較のため、合計が100%とならない場合があります。

☎ 財政課 財政係 ☎ お太助フォン 42-5623

今月の

市長コラム

未来を描き、実行する一年に

こんにちは。市長の藤本悦志です。
新年度がスタートし、本市にとって新たな一步を踏み出す季節を迎えました。
このたび、第3次となる「安芸高田市総合計画」を策定しました。この計画は、市の最上位計画として今後20年間の行政運営の指針となるものです。基本理念には「百万一心、未来へつなぐ安芸高田市」を掲げています。市民の皆さまをはじめ、市に関わる多様な人々と共に世代を超えて受け継がれてきた安芸高田市らしさを大切にしながら、次の世代へつないでいくことをまちづくりの基本的な考え方としています。
計画の策定に当たっては、審議会での議論や市民の皆さまとの対話を重ね、地域の課題や多様なご意見を丁寧に反映してきました。また、より実効

性の高い計画とするため、具体的な施策を示す基本計画の期間を従来の5年間から4年間へ見直し、その時々々の課題や市政の方向性を的確に反映できる仕組みとしています。
計画では、3つの将来像のもと、「市民と共に歩むまちづくり」をはじめとする5つの政策の柱に基づき、各分野で施策を着実に推進していきます。
2026年度当初予算は、この総合計画に基づく施策を具体的に推進していくための予算として編成しました。計画は、策定することが目的ではありません。実行し、成果を生み、未来を形づくることにこそ意味があります。20年後においても、このまちで挑戦できる環境を守り、選ばれるまちであり続けるため、市民の皆さまと共に取り組みを進めてまいります。

子どもが主役!

未来をつくる 学びのチカラ



甲田小学校

市内の小中学校で行われている“学び”を紹介します



マットやローテーブルでくつろげる図書室に。図書委員が映画上映の企画も行います。
校内のいたるところに飾られているPOP。

本に囲まれた環境で育む、考える力と表現力

本の魅力は、ページをめくるたびに、新しい世界や生き方に出会えること。思考力と表現力を磨いてほしいという思いから、甲田小では読書活動に力を入れています。取り組みの柱は、すぐそばに本がある環境づくり。本のPOPを作って掲示したり、6年生が1年生に読み聞かせをしたりと、本に親しむ機会を広げています。昨年は、子ども司書と図書委員が中心となって図書室をリニューアル。先生は介入せず、児童だけで備品を選び、発注まで行いました。さらに、甲田文化センターミュージアムに児童自らが「本の紹介をしたい」と交渉したことも。先生も驚く行動でしたが、実現し、夏休みに本とPOPを展示しました。読書をきっかけに、主体性の育ちが少しずつ形になっています。



靴を脱いでくつろげる図書室を目指しました。読みたい本に出会える場所になればうれしいです。
子ども司書 大谷 和禾さん(6年)



小説が好きです。POP作りは、続きが読みたくなるようなコメントや色使いを意識しました。
子ども司書 島田 香帆さん(6年)



春から図書委員長になります。イベントなどを考えて、たくさんの方が来てくれる図書室にしたいです。
図書委員長 奥 実海さん(5年)

※学年は3月時点

☎ 学校教育課 ☎ お太助フォン 42-5628

市公式LINEで健康ポイントを貯めてもっと健康になろう!

健康づくりに「目標をもって取り組みたい」という方や「継続したいけど続かない」とお悩みの方に向けた、新たな健康推進応援事業を開始します。獲得したポイントは商品券と交換できます。ぜひ参加してください。

〈事業の流れ〉 開催期間 6月1日(月)～11月30日(月) 対象 18歳以上で、市内に在住・在勤の方

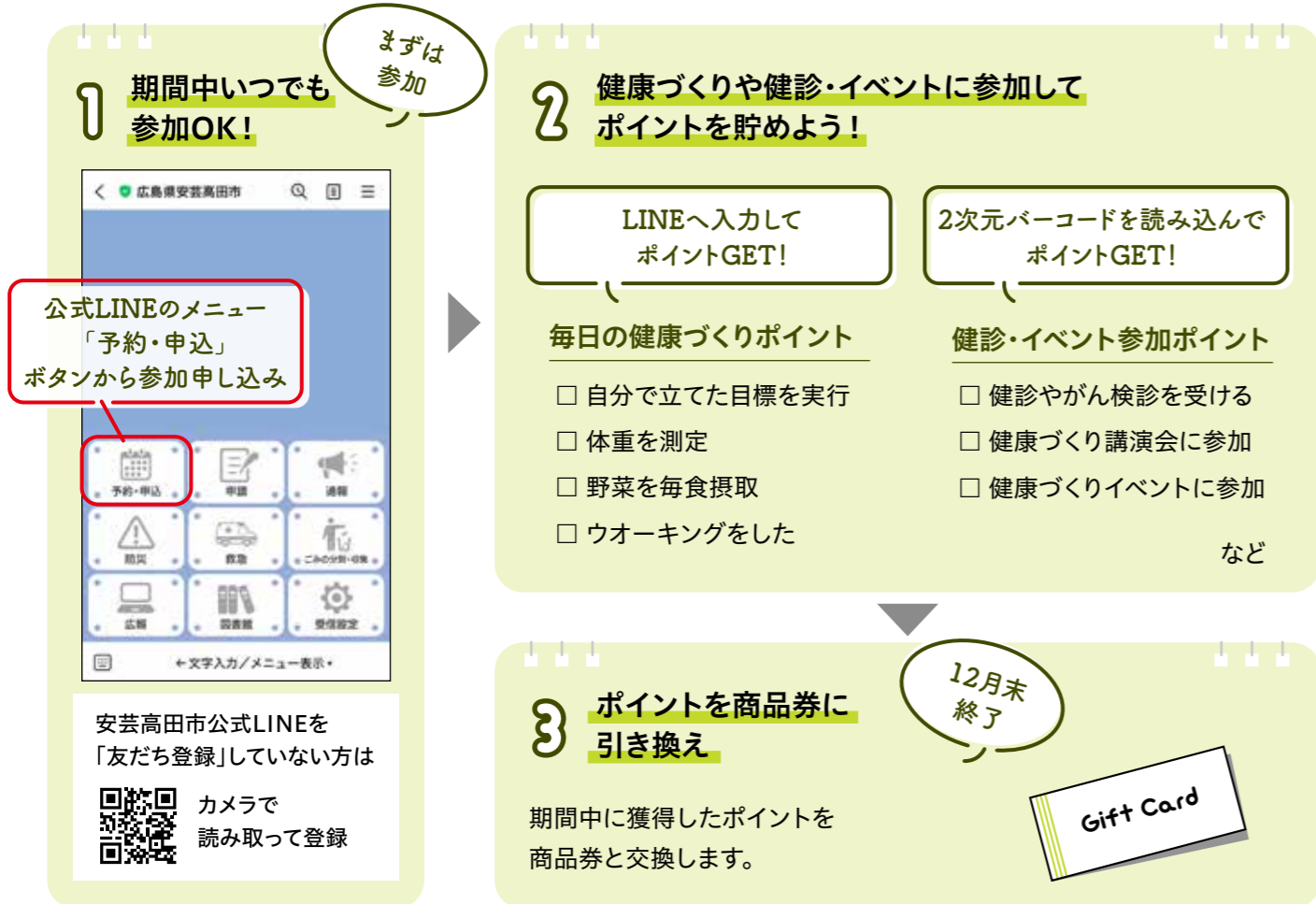

健康づくりと介護予防 はっらっ健康教室

〈5月の開催日程〉

教室内容
健康づくりと介護予防のための筋力維持・強化運動

開催時間
午前の部 10:00～12:00
午後の部 13:30～15:30

対象
65歳以上で、医師から運動制限を受けていない方

申込 不要
参加費 無料

マルシンクリスタルアージュ大ホール	13日(水)午後 29日(金)午後
八千代文化施設フォルテ文化ホール	21日(木)午後
美土里生涯学習センターまなび文化ホール	27日(水)午後
高宮田園パラッツォ大交流室	20日(水)午後
甲田文化センターミュージズ多目的ホール	8日(金)午後 21日(木)午前
向原生涯学習センターみらい文化ホール	19日(火)午後

※水分補給のための飲み物を持ってきてください。
※美土里会場に参加する方は屋内シューズを持ってきてください。

健康推進課 健康推進係 ☎お太助フォン 42-5633

「医療保険の資格情報」を確認・保存しておきましょう

マイナ保険証の利用登録をしている方は、自身が加入している医療保険の保険者番号などが記載されている「医療保険の資格情報」を、マイナポータルからPDFデータとして保存することができます。この資格情報ファイルは、不具合や天災などで医療機関や薬局のカードリーダーが利用できない場合に、マイナンバーカードと併せて提示することで、医療保険の資格確認をすることができます。

「医療保険の資格情報」保存方法(マイナポータルアプリの場合)



「健康保険証」ボタンをタップ

「資格情報をPDFで保存」ボタンをタップ

「医療保険の資格情報」のPDFファイルが端末に保存されます。ファイルとして保存しておくか、印刷して携帯してください。

子どもの資格情報確認・保存方法

保護者のマイナポータルアプリで、子どものマイナンバーカードと電子証明書のパスワードを入力しログインすることにより、子どもの資格情報のPDFファイルを保存することができます。

厚生労働省「資格確認方法について」



問 保険医療課 医療保険年金係 ☎お太助フォン 42-5619

国民年金のあれこれ

保険料納付は期限までに

国民年金保険料の納付期限は、法令で「納付対象月の翌末日」と定められています。期限までに保険料を納めないと障害基礎年金や遺族基礎年金を受給できない場合がありますので、忘れずに納めてください。

2026年4月分～2027年3月分の保険料 月額17,920円

納付方法

- 日本年金機構から送付される納付書払い
- 口座振替
- クレジットカード決済

お得な制度

- まとめて前払いすると割引が適用
- 定額保険料に上乗せして付加保険料(400円/月)を納めると将来の受取額が増加

詳しくは 日本年金機構ホームページ



問 三次年金事務所 ☎0824-62-3107

今年入団した ユース選手を紹介します!

今年も県内外からサンフレッチェ広島ユースに新たな選手が加入しました。彼らは吉田高校で学びながら、プロサッカー選手を目指します。夢に向かって挑戦する選手たちをサンフレパーク(安芸高田市サッカー公園)で応援しましょう。

質問内容 ①サンフレッチェ広島で憧れの選手 ②試合のゲン担ぎ・ルーティン
③どんな選手になりたいですか ④安芸高田市の皆さんにメッセージ

<p>16 GK</p> <p>はやし かずひろ 林 和広 選手 出身:千葉県大網白里市</p> <p>①大迫 敬介選手 ②音楽を聴く ③世界で戦える選手 ④応援される選手になるように頑張ります!</p>	<p>21 GK</p> <p>せきやま いっさ 関山 一颯 選手 出身:岡山県津山市</p> <p>①大迫 敬介選手 ②ポストにあいさつ ③大迫 敬介選手 ④安芸高田市をみんなで盛り上げよう!</p>	<p>26 DF</p> <p>あらい ひさと 新井 悠友 選手 出身:大阪府枚方市</p> <p>①荒木 隼人選手 ②勝負パンツを履く、音楽を聴く、寝る ③選手として、人として尊敬される選手 ④よろしくお願いします!</p>	<p>27 MF</p> <p>いなもと りひと 稲本 理仁 選手 出身:石川県金沢市</p> <p>①中島 洋太朗選手 ②音楽を聴くか寝る ③ペドロ・ゴンサレス・ロベス選手 ④3年間応援よろしくお願いします。</p>
<p>28 FW</p> <p>かたおか ゆうせい 片岡 裕清 選手 出身:高知県高知市</p> <p>①ジャーメイン 良選手 ②早く寝る ③得点をたくさん取ってチームを勝たせられる選手 ④安芸高田市の一員としてよろしくお願いします。</p>	<p>29 MF</p> <p>かたやま あらた 片山 新 選手 出身:広島県広島市</p> <p>①岡本 知剛元選手 ②湯船に漬からない、ゼリーを飲む ③サッカーを全力で楽しむ選手 ④応援よろしくお願いします。</p>	<p>30 DF</p> <p>ごとう あおい 後藤 碧 選手 出身:千葉県八千代市</p> <p>①佐々木 翔選手 ②音楽を聴く ③攻守ともに一流の選手 ④応援よろしくお願いします!</p>	<p>32 MF</p> <p>こしみち ともや 越道 智矢 選手 出身:広島県広島市</p> <p>①越道 草太選手 ②けがをしないようにエクササイズ ③めっちゃくちゃすごい選手 ④安芸高田市の方には家族のような安心感があります。</p>
<p>33 FW/MF</p> <p>ささかわ しゅうと 笹川 秀斗 選手 出身:島根県益田市</p> <p>①小林 志紋選手 ②左足からスパイクを履く ③みんなから信頼される選手 ④これからお願いします。</p>	<p>34 MF</p> <p>しばた あおい 柴田 葵生 選手 出身:広島県大竹市</p> <p>①川辺 駿選手 ②試合前に音楽を聴く ③世界で活躍する選手 ④3年間応援をお願いします。</p>	<p>35 MF</p> <p>すえおか ゆうひ 末岡 祐陽 選手 出身:広島県広島市</p> <p>①東 俊希選手 ②特になし ③Jリーグでチームに貢献できる選手 ④みんなの応援に応える選手になります。</p>	<p>36 CB</p> <p>すずき れいた 鈴木 領太 選手 出身:愛知県春日井市</p> <p>①佐々木 翔選手 ②特になし ③ビルドアップが上手で、1対1も負けない選手 ④これからよろしくお願いします。</p>

食のさんぽ道 安芸高田市食生活改善推進協議会

カルシウムたっぷり おやつレシピ

毎月19日は
食育の日

ミルクくず餅

〈1人分〉エネルギー133kcal/塩分0g/
カルシウム72mg



【材料(5人分)】
片栗粉…… 1/2カップ 牛乳 …… 1と1/2カップ
砂糖 …… 1/2カップ きな粉 …… 大さじ2

【作り方】
①鍋に片栗粉、砂糖、牛乳を入れ、混ぜて溶かし、火にかける。焦げ付かないようにかき混ぜて、とろみがつくまで加熱する。
②全体的に固まってきたら練るように大きくかき混ぜ、水気がなくなりまとまったら火を止める(加熱しすぎると固くなるので注意)。
③型に入れ、ヘラなどで表面をならしたら固まるまで冷まして切り分け、きな粉をかける。

健康推進課 健康推進係 ☎お太助フォン 42-5633

いりこかりんとう

〈1人分〉エネルギー45kcal/塩分0.4g/
カルシウム220mg



【材料(5人分)】
いりこ(小) …… 50g 水 …… 10ml
砂糖 …… 20g

【作り方】
①フライパンにいりこを入れ、パリッとするまで、弱火でゆっくりいる。
②いりこをお皿にとり、フライパンに水と砂糖を入れて火にかける。
③全体が泡立ってきたら、冷ましたいりこを入れて混ぜ合わせ、水気がなくなるまで炒める。

レシピ動画
公開中



5月開講

学びと交流で輝く毎日! 高齢者大学 申込受付中

おうちの近くの文化センターで、楽しく学び、心も体も生き生きと! 多彩な講座を用意して、皆さんの参加をお待ちしています。

対象者 60歳以上の方 **講座期間・回数** 5月~翌年3月の間で7回 ※各大学で日程が異なります。

年会費 1,000円(市外の方2,000円) ※講座が中止になった場合も返金はできません。

開講式	開催日	会場	問い合わせ (☎お太助フォン)
三矢大学(吉田)	5/22 13:30~ 第4金曜	マルシンクリスタルアージュ大ホール	42-2411
八千代大学	5/13 13:15~ 第2水曜	八千代文化施設フォルテ文化ホール	52-2323
美土里大学	5/28 13:30~ 第4木曜	美土里生涯学習センターまなび文化ホール	59-2120
たかみや福寿大学	5/21 10:30~ 第3木曜	高宮田園パラッツォ大交流室	57-1803
甲田大学	5/27 13:30~ 第4水曜	甲田文化センターミュージズ多目的ホール	45-4311
向原寿大学	5/20 13:30~ 第3水曜(奇数月) 第3木曜(偶数月)	向原生涯学習センターみらい文化ホール	46-3121

※開催日は変更になる場合があります。

申し込み方法 各町文化センターに設置してある申込書に記入し、提出してください。

組織一覽

部局課係名		主な仕事	電話 お太助フォン	FAX		
危機管理監	危機管理課	防災・生活安全係 ■ 防災対策 ■ 防犯・交通安全 ■ 消費生活相談	42-5625	42-4376		
		消防団係 ■ 消防団 ■ 消防水利				
総務部	総務課	行政係 ■ 条例・規則 ■ 行政嘱託員制度	42-5611	42-4376		
		職員係 ■ 人事管理 ■ 職員の給与				
		政策推進係 ■ 特命事項の推進				
	秘書広報課	秘書広報係 ■ 市長・副市長の秘書 ■ 広報誌発行 ■ 広聴事業 ■ ホームページ・SNSの運営	42-5627			
財産管理課	管理・営繕係 ■ 庁舎の管理 ■ 公用車の管理 ■ 営繕工事	42-5613				
企画部	財政課	財政係 ■ 予算編成・執行管理 ■ 行財政改革 ■ 財政状況の公表	42-5623	42-4376		
		入札・検査係 ■ 工事・委託業務・物品の入札 ■ 工事の検査 ■ 入札参加資格				
	政策企画課	企画調整係 ■ 総合計画 ■ 広域行政 ■ 統計調査 ■ サンフレッチェ広島応援事業	42-5612			
		まちづくり推進係 ■ 地方創生の総括 ■ 定住促進 ■ ふるさと納税 ■ 地域振興対策 ■ 交通施策の企画・調整				
	DX推進課	DX推進係 ■ DX推進 ■ デジタルデバйд対策	42-5636		47-1223	
電算・通信管理係 ■ 電子計算組織・情報システムの管理運用 ■ 光ネットワークの管理 ■ 教育情報化						
市民部	市民課	窓口係 ■ 戸籍 ■ 住民票 ■ 印鑑登録 ■ 火葬許可 ■ マイナンバーカード	42-5616	42-2130		
	税務課	市民税係 ■ 市県民税 ■ 国民健康保険税 ■ 軽自動車税 ■ 法人市民税	42-5614			
		資産税係 ■ 固定資産税 ■ 償却資産 ■ 土地・家屋等の調査・評価				
		収納係 ■ 市税等の納付相談・滞納処分				
	環境政策課	環境政策係 ■ 資源回収 ■ 畜犬登録 ■ 葬斎場管理	42-1126	47-1206		
	人権多文化共生推進課	人権多文化共生推進係 ■ 人権施策推進 ■ 多文化共生 ■ 多言語相談窓口 ■ 男女共同参画	42-5630	45-4660		
		甲田人権福祉センター ■ 人権啓発 ■ 人権相談窓口 ■ 地域福祉交流 ■ 居場所支援	45-4922			
		吉田人権福祉センター	42-2826		42-2831	
		八千代人権福祉センター	■ 施設の利用管理		52-7500	52-7500
		たかみや人権福祉センター	57-1330		57-1330	
福祉保健部 (福祉事務所)	社会福祉課	地域福祉係 ■ 原子爆弾被害者・戦没者遺族等の援護 ■ 民生委員・児童委員 ■ 被災者支援 ■ 社会福祉法人の認可・指導 ■ 高齢者福祉 ■ 認知症施策推進 ■ 地域包括ケア	42-5615	42-2130		
		生活福祉係 ■ 生活保護 ■ 生活困窮者相談支援				
		障害者福祉係 ■ 障害者手帳 ■ 障害児・者手当 ■ 障害福祉サービス ■ 自立支援医療				

部局課係名		主な仕事	電話 お太助フォン	FAX			
福祉保健部 (福祉事務所)	こども家庭センター	母子保健係 ■ 母子保健 ■ 予防接種 ■ 不妊治療	47-1283	47-1282			
		児童福祉係 ■ 児童扶養手当 ■ 虐待防止 ■ 親子交流会					
		児童保育係 ■ 保育所運営 ■ 児童クラブ ■ 児童手当 ■ 在宅育児世帯支援給付金 ■ ファミリー・サポート・センター事業					
		みどりの森保育所			54-0880	—	
		ふなさ保育園			■ 乳幼児保育	57-0007	—
		くるはら保育園			57-1633	—	
	こども発達支援センター	■ 乳幼児の発達支援	47-4151	47-4144			
健康推進課	健康推進係 ■ 地域医療 ■ 健康づくり ■ 健康診断 ■ 感染症予防	42-5633	47-1282				
	保険医療課	医療保険年金係 ■ 国民健康保険 ■ 国民年金 ■ 後期高齢者医療 ■ 福祉医療	42-5619	42-2130			
	介護保険係 ■ 介護保険 ■ 要介護認定	42-5618					
産業部	地域営農課	営農支援係 ■ 新規就農者・担い手の育成 ■ 農畜産業振興 ■ 農業の経営所得安定対策	47-4021	42-1003			
		農地利用係 ■ 日本型直接支払い交付金事業 ■ 有害鳥獣対策 ■ 農地利用に関する申請					
	農林水産課	農林土木係 ■ 農道・農業用施設の災害復旧 ■ ため池関係業務 ■ 土地改良	47-4022				
		林業水産係 ■ ひろしま森づくり事業 ■ 森林整備 ■ 林道の新設・維持管理 ■ 治山事業 ■ 水産業振興 ■ 地籍調査					
	商工観光課	観光係 ■ 観光振興事業 ■ 神楽プロモーション ■ 観光施設整備・管理	47-4024				
商工係 ■ 企業立地 ■ 商工業振興							
建設部	管理課	建設管理係 ■ 道路・河川等改築・占用許可 ■ 市営駐車場管理 ■ 排水樋門・法定外公共物の管理	47-1201	47-1206			
		住宅係 ■ 市営住宅等の維持管理 ■ 空き家対策 ■ 建築物の耐震化					
	建設課	工務係 ■ 道路・橋梁の新設・改良	47-1208				
		維持係 ■ 道路・橋梁・河川の維持修繕 ■ 公共土木施設の災害復旧					
	下水道課	業務係 ■ し尿収集業務 ■ 下水道料金関係業務	47-1205				
		下水道係 (清流園) ■ 下水道施設の建設・改築更新・ 維持管理 ■ し尿・汚泥処理	47-1204 (お太助フォン 無し)				
広島県水道広域連合企業団	安芸高田事務所 ■ 水道施設の建設・改築更新・維持管理 ■ 水道料金関係業務	47-1203	47-1214				
会計課	出納係 ■ 公金の出納・保管	42-5620	42-2130				

八千代支所	窓口係	■ 戸籍(証明発行) ■ 住民票	52-2111	52-2580
美土里支所	窓口係	■ 印鑑登録 ■ マイナンバーカード	54-0311	54-0035
高宮支所	窓口係	■ 国民年金 ■ 障害者手帳	57-0311	57-1654
甲田支所	窓口係	■ 国民健康保険 ■ 後期高齢者医療	45-4111	45-4521
向原支所	窓口係	■ 介護保険 ■ 畜犬登録 ■ 住民自治組織 ■ 市公共料金・税の収納	46-3111	46-2866

部局課係名		主な仕事	電話 お太助フォン	FAX	
消防本部	消防総務課	総務係	■消防職員の人事管理	42-3953※1	
	警防課	警防係	■消防救助体制の総合的な企画・調整	42-3952	
		救急係	■救急体制の総合的な企画・調整		
		通信指令係	■119番通報の受け付け		
	予防課	予防係	■消防用設備等の審査・検査 ■危険物製造所等の許認可	42-3951※1	
		指導係	■火災予防の指導 ■立入検査・違反処理	42-0931※1	
	消防署	消防第1係・第2係	■消火活動 ■救助活動 ■救急活動		
		救助第1係・第2係			
		救急第1係・第2係			
		北部分駐所		59-3021 (お太助フォン 無し)	59-3022
議会事務局		総務係	■市議会全般事務 ■議長・副議長の秘書	42-5621 47-0250	
農業委員会事務局		農地係	■農業委員会運営 ■農地法関連申請	47-4025 42-1003	
行政委員会 総合事務局	選挙管理委員会事務局	選挙係	■選挙事務の管理 ■選挙啓発	42-1136	
	監査委員事務局	監査係	■財政執行の監査 ■決算審査	42-5622	
	公平委員会		■職員への不利益処分等の審査		
	固定資産評価 審査委員会		■固定資産課税台帳登録価格の不服審査		
教育委員会 事務局	教育総務課	総務係	■教育長の秘書 ■就学援助 ■奨学金 ■教育委員会会議	42-0049 42-4396	
		学校施設係	■学校教育施設の整備 ■通学路	52-7111 52-7112	
		給食センター	■給食の提供		
	教育総務課 学校統合推進室	統合推進係	■学校規模適正化	42-0049	42-4396
	学校教育課	学校教育指導係	■児童生徒の就学 ■生徒指導 ■学校教育の内容 ■教科書の選定	42-5628	45-3009 45-3009
		教育支援センター	■児童・生徒の社会的自立支援		
	生涯学習課	社会教育係	社会教育振興 ■市立図書館	42-0054 42-4396	
			文化財保護		
		文化・スポーツ係	文化芸術振興 ■スポーツ振興 ■安芸高田わくながハンドボールクラブ 応援事業	42-2411 42-1866	
			市民文化センター		42-2411 42-1866
		八千代文化施設フォルテ	52-2323 52-2580		
		美土里生涯学習 センターまなび	■社会教育振興 ■文化芸術振興 ■スポーツ振興 ■施設の管理・運営	59-2120 59-2122	
		高宮田園パラッツォ	57-1803 57-1804		
		甲田文化センターミュージズ	45-4311 45-7022		
		向原生涯学習センターみらい	46-3121 46-7167		
		歴史民俗博物館	■施設の管理・運営	42-0070 42-0070	
		中央図書館	■図書館の管理・運営	42-2421 42-1866	
		八千代図書館		52-7090※2 52-2334	
	美土里図書館	59-2120※3 59-2122			
高宮図書館	57-1803※4 57-1804				
甲田図書館	45-4311※5 45-7022				
向原図書館	46-3121※6 46-7167				

お太助フォン (※1)42-3952 (※2)22-1001 (※3)23-1001 (※4)24-1001 (※5)25-1001 (※6)26-1001

庁舎内図

3F

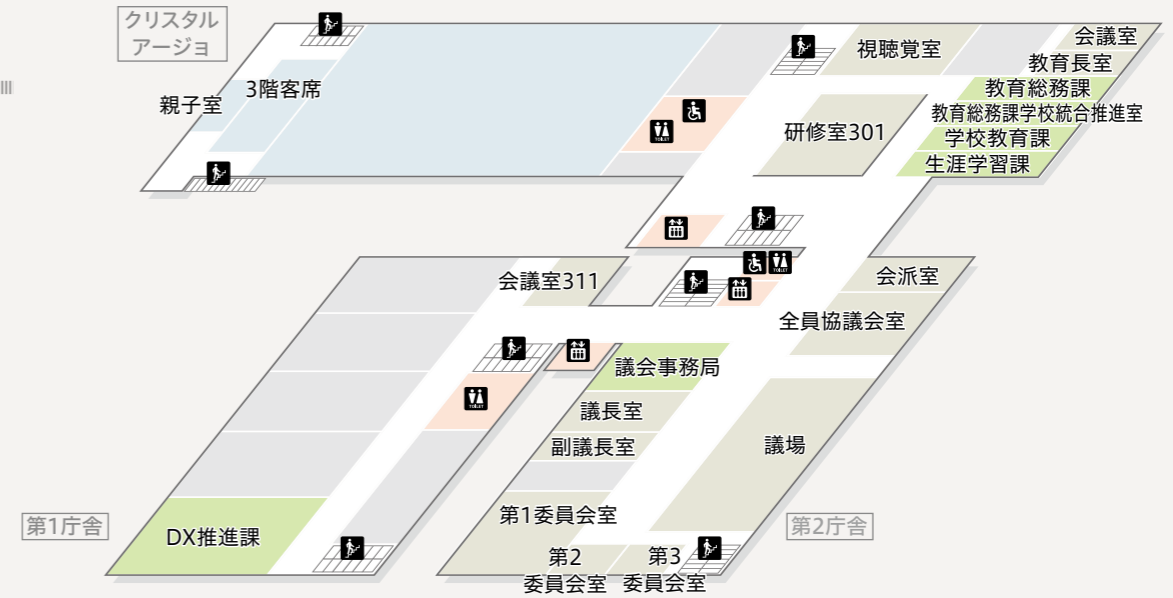

2F

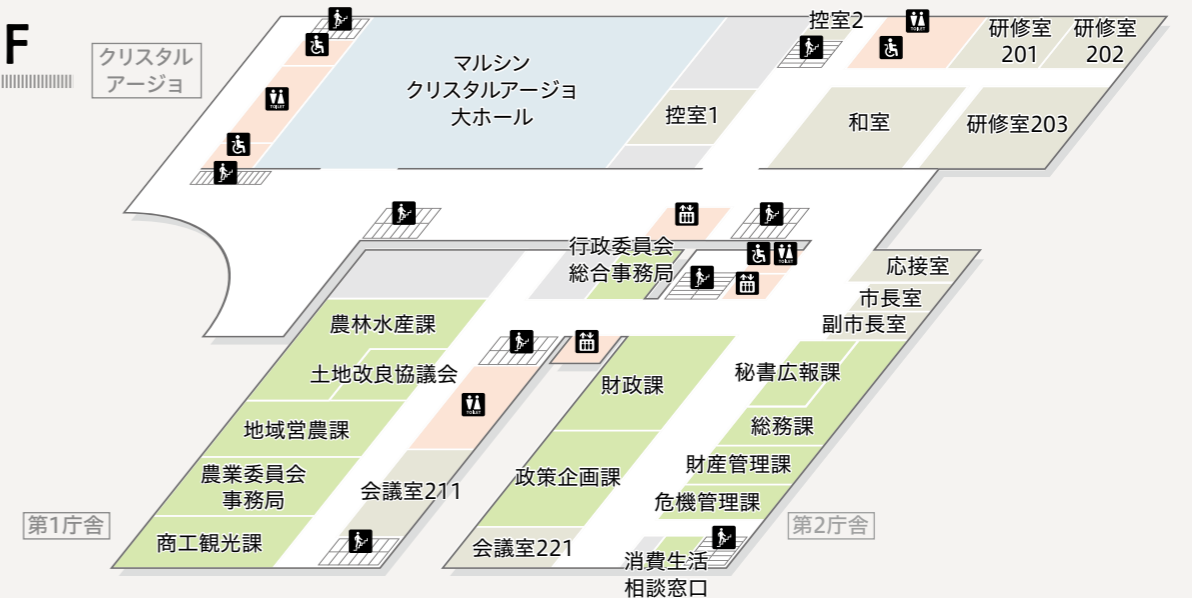

1F

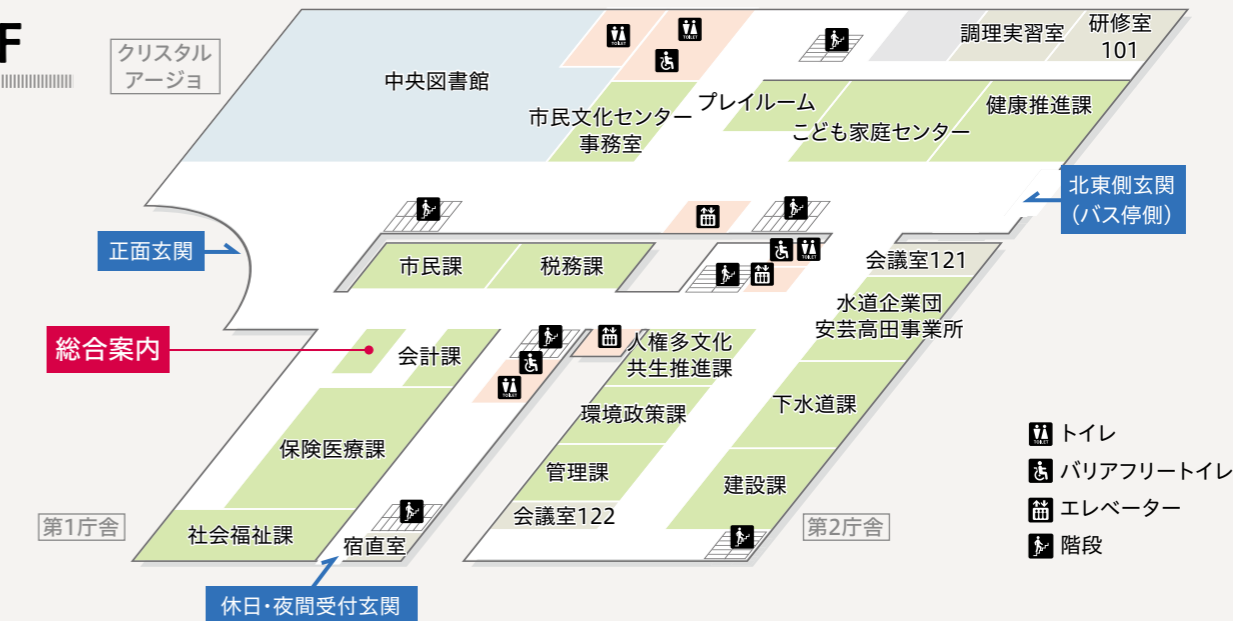

- ♿ トイレ
- ♿ パリアフリートイレ
- ♿ エレベーター
- ♿ 階段

日	月	火	水	木	金	土
					1	2
				7	8	9
				くるはら保育園 すなあそびたのしいね 時9:30~11:00	みどりの森保育所 おひさまとなかよし 時9:30~11:00	親子体操 所 ウィクスポエアロビクス室 時10:00~11:00
10	11	12	13	14	15	16
	向原こぼと園 虫探しや砂あそびを一緒にやってみよう!! 時10:00~11:30	10か月児相談会 所 保健センター	吉田保育所 どんないろがすき? 時10:00~11:00	やちよ保育園 おひさまとあそぼう 要予約 時10:00~11:00		
	みつや保育所 体験入園 要予約 時10:00~11:00	2歳6か月児相談会 所 保健センター	ふなさ保育園 おひさまとあそぼう 時9:30~11:00	3歳児健康診査 所 保健センター		
	甲田いづみこども園 みんなおいで!あそぼうよ 時10:00~11:30	安芸高田のアイドルの撮影を行います!	ひの川幼稚園 えほんだいすき♪ 時10:30~11:45			
17	18	19	20	21	22	23
おはなし会 対0歳~小学校低学年 所 八千代図書館 時10:30~11:00		みどりの森保育所 お散歩にいこう 時9:30~11:00	吉田保育所 春さんぽ 時10:00~11:00	くるはら保育園 運動あそびを楽しもう 時9:30~11:00		絵本と紙芝居のおはなし会 対3歳くらい~ 所 中央図書館 時11:00~11:30
		おひざにだっこのおはなし会 対0歳~4歳くらい 所 中央図書館 時11:15~11:45	親子交流会 対0歳~4歳 所 クリスタルアーゴヨ201 時10:00~11:00	1歳6か月児健康診査 所 保健センター		
				4か月児健康診査 所 保健センター		
				ブックスタート 絵本をプレゼント! 詳しくは郵送される「4か月児健診」の案内で!		
24	25	26	27	28		
	入江保育園 芝生で遊ぼう! 時10:00~11:00	マタニティ教室 要予約	吉田保育所 いっしょにうたおう 時10:00~11:00	5歳児相談会 所 保健センター		
	みつや保育所 体験入園 要予約 時10:00~11:00	対妊婦(5か月~)・家族 所 保健センター 時10:30~12:00	ふなさ保育園 のぼってすべったのしいな 時9:30~11:00			
	すくすく教室 所 保健センター	のびのび親子広場(育児・母乳相談会) 母乳相談会のみ 要予約				
	妊婦相談会 要予約 対妊婦 所 保健センター 時10:00~11:30	対乳幼児・産婦 所 保健センター 時10:00~11:30				



成長・発達に関するお悩み相談
就学までの乳幼児の心身の成長・発達の相談(こども発達支援員)
こども発達支援センター ☎お太助フォン 47-4151 時月~金(祝日除)8:30~17:15

子育てに関するお悩み相談
妊娠期~子育て期の支援に関する相談
☑こども家庭センター ☎お太助フォン 47-1283 時月~金(祝日除)9:00~17:00

一時預かり
参観日、通院、冠婚葬祭、仕事、買い物や急な用事の時、お子さんを時間単位で預かります。 ※申込方法、利用時間、料金などは各施設に問い合わせてください。

吉田	・可愛保育園・入江保育園	美土里	・みどりの森保育所
	・そらはる保育園	高宮	・ふなさ保育園・くるはら保育園
八千代	・吉田保育所	甲田	・甲田いづみこども園
	・やちよ保育園	向原	・向原こぼと園

病児病後児保育室 いちご 所 甲田いづみこども園内
子どもが病気の「回復期」または「回復期に至らない時」で保育所(園)に行けず、保護者が仕事や病気、冠婚葬祭などで家庭で保育ができない場合に利用できます。

- 常時・随時園庭開放**
- 常時開放** 下記の時間はいつでも利用できます。
 - (月~土(祝日除))9:00~17:00
・吉田保育所 ・みどりの森保育所 ・ふなさ保育園
 - (月~金(祝日除))9:00~17:00
・可愛保育園 ・やちよ保育園 ・甲田いづみこども園 ・向原こぼと園
 - (月~金)9:00~17:00 (土)9:00~12:00
・くるはら保育園
 - 随時開放** 予約すれば利用できます。
 - ・そらはる保育園

お茶・タオル・着替え・帽子を持ってきてください



健康診査(4か月・1歳6か月・3歳)・健康相談会(10か月・2歳6か月・5歳)
診察、身体計測、食生活、歯、言葉、発達など、育児全般の個別相談

すくすく教室
からだとお口の発達と離乳食の進め方、ふれあい遊びなどの体験

マタニティ教室
妊娠期の過ごし方や出産の準備について説明(保健師・助産師・栄養士・保育士)
※沐浴(もくよく)練習もできます。

妊婦相談会
妊娠期の相談(助産師)

のびのび親子広場(育児・母乳相談会)
身体計測、育児相談(保健師・栄養士・歯科衛生士)
※体重測定のための来場や、親子交流の場としても活用してください。
母乳育児、哺乳量の測定などの相談(助産師)

もぐもぐ教室 ※偶数月に開催
離乳食(中期から後期)のデモンストレーション

- 問い合わせ先**
- ☑こども家庭センター ☎お太助フォン 47-1283
 - 吉田保育所 ☎お太助フォン 42-0662
 - 可愛保育園 ☎43-1776
 - やちよ保育園 ☎お太助フォン 52-3048
 - ふなさ保育園 ☎お太助フォン 57-0007
 - みつや保育所 ☎42-1328
 - 入江保育園 ☎43-1011
 - ひの川幼稚園 ☎お太助フォン 52-2203
 - くるはら保育園 ☎お太助フォン 57-1633
 - 向原こぼと園 ☎46-7022
 - そらはる保育園(認可外) ☎43-0611
 - みどりの森保育所 ☎お太助フォン 54-0880
 - 甲田いづみこども園 ☎45-7270



ネウボラあきたかた
安芸高田市は妊娠期から切れ目なく子育てを支援
詳しくは



安芸高田市立図書館

[開館時間] 中央・甲田・向原 平日/10:00~18:00 土日/9:00~17:00
 八千代・美土里・高宮 平日/11:00~17:30 土日/10:00~16:30
 [休館日] 月曜・祝日・祝日が月曜に重なる場合はその翌日 木曜(中央図書館以外)
 閲覧のみできる時間帯 [八千代] 13:00~14:00 [美土里] 平日/11:45~12:45 土日/13:00~14:00
 閲覧・貸出・返却のみできる時間帯 [高宮・甲田・向原] 13:00~14:00



うそみたくて本当の世界

そうだすぎて気がとくなる 宇宙の図鑑

渡部 潤一/監修 西東社/刊



「土星は水に浮く」「月への遠足は64年かかる」など、私たちに想像もできないような、不思議で壮大な宇宙の秘密がたくさん紹介されています。

異常気象の原因とは…!?

気候変動がヤバイ! 異常気象の教科書

齋藤 勝裕/著 カンゼン/刊



夏は猛暑、冬は大雪…。私たちの身近に迫っている気象の危機。何が起きている? これからどうしたらいい? この本を読んで考えてみませんか?

“おいしい”も科学でできている

理系脳をつくる 食べられる実験図鑑

中村 陽子/著 宮本 一弘/監修 主婦の友社/刊



料理やお菓子作りも、実は科学なのです。作る過程で科学的反応を楽しんで、その後おいしく食べられる。一石二鳥の一冊です。

サルが試行錯誤する姿がユニーク

まわるおすし屋さん



藤重 ヒカル/作 福音館書店/刊
 山のお祭りで、「食べもの屋」をやることになったサルたち。去年のキツネのお店に負けたくないサルたちは、町で流行りの「まわるおすし屋さん」に挑戦することに。しかし、どんなお店が見当もつかず、あれこれ考えては試してみるサルたち。その姿がなんとも楽しい。いまや身近な回転ずしがテーマだけに、子どもたちにもきっとウケる一冊。



高宮図書館 猪掛

図書館のスタッフがおすすめの本を紹介! **今月の本棚**

令和のサラリーマン小説

高宮麻綾の引継書



城戸川りょう/著 文藝春秋/刊
 食品関連の会社に勤める主人公・高宮麻綾は、準備万端で提出した事業案を潰されかけてしまいます。理由は「リスク回避」。ただし「リスク」の詳細は不明。提案した事業を諦めることができず、どうすれば実現できるのかと考え、調べていくうちにかつて起きた事件を知ることになり…。ビジネスとミステリー、両方の面白さを楽しめる一冊です。



向原図書館 佐伯



GWに読もう!
小学生の好奇心

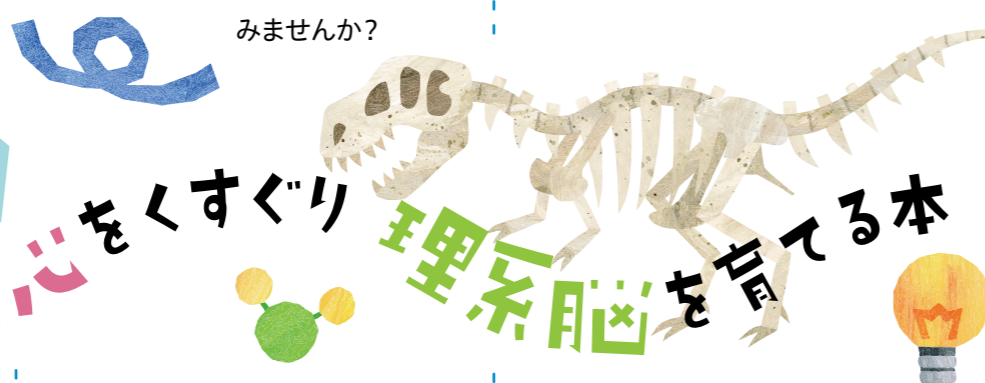

心をくすぐり **理系脳** を育てる本

身近なものでプログラミングを学ぼう

絵でわかる はじめてのプログラミング

石戸 奈々子/監修 Gakken/刊



機械が動くのは、全て「プログラミング」されているからできること。プログラミングとは何かを、子ども向けに分かりやすく説明。

スゴイ!口の働きにびっくり

食べるのが楽しくなる 口のひみつ

今泉 忠明/監修 くぬぎ 太郎/イラスト 創元社/刊



食べたりおしゃべりしたり「口」は毎日大活躍! 生きていくために大切な働きをしている「口」について、楽しいイラストで解説されています。

けがや、病気…実は恐竜も大変だった!

ほんとうは“よわい恐竜”じてん それでも、けんめいに生きた古生物

土屋 健/著 林 昭次/監修 KADOKAWA/刊



「強さ」が目されがちな古生物の、意外な「弱さ」に目を向けた本。遠い過去の生物が身近に感じられるようになります。

あそびにきてね!
春の図書館まつり
 開催

こどもの日 5月5日(火・祝)は中央図書館へ!

※中央図書館のみ開館(開館時間 9:00~17:00)

おはなし会(11:00~)やスーパーボールすくい(~16:00)などがあります。



図書館のトリビア

Vol.10 | 五感で楽しむ木のボールプール

2024年夏の中央図書館リニューアルで誕生した、木のボールプール。ヒノキやトチノキ、ケヤキ、リンゴ、コシアブラなど、さまざまな種類の木から作られたボールが使われており、種類によって香りや色合いが異なるのも魅力です。宝探しゲームをしたり、ごっこ遊びを楽しんだり、遊び方はいろいろ。プールの中で寝そべると、木の感触が背中心地よく広がります。ヒノキには抗菌作用があり、定期的にアルコール消毒も行っているため、安心して遊べるのもうれしいポイント。木ならではのぬくもりを感じながら、楽しいひとときを過ごしてみてください。

木のボールは重さがあるため、投げて遊ばないように気を付けましょう。

新着図書情報

新刊情報のごく一部です。その他の新刊情報は館内検索機・ホームページからご覧いただけます。

絵本	絵本	絵本	児童読物	学習読物	エッセー	小説	小説	小説	DIY	料理	洋裁	健康法	コミック	副業	地域再生	ガイド	旅行	生き方	生成AI	
ドーナツのなかになつがある	めいたんていオレ	小断十二か月	おぼけのソッチキャン・キャン・キャンデー!	生物の推しポイント	じゃあ、これは殺人ってことで	90歳、男のひとり暮らし	おぼけのソッチキャン・キャン・キャンデー!	安くて簡単! 家の修理テク最強ガイド	家は修理テク最強ガイド	はるあんの冷蔵庫からっぽおかず	解決! 高齢者のピンチ	解決! 高齢者のピンチ	解決! 高齢者のピンチ	解決! 高齢者のピンチ	解決! 高齢者のピンチ	解決! 高齢者のピンチ	解決! 高齢者のピンチ	解決! 高齢者のピンチ	解決! 高齢者のピンチ	解決! 高齢者のピンチ

第40回土師ダム桜守プロジェクト

3月8日(日) 土師ダム周辺
主催 土師ダム桜守プロジェクト事務局

土師ダム湖畔の桜を守ろうと、自然環境保護ボランティア約100人が参加。間伐や枝の剪定、テングス病にかかった枝の除去、施肥などを行い、丁寧に手入れを進めました。作業を通して、桜の景観を守る大切さを改めて感じる機会となりました。



あきたかた三矢の宝☆モリーズ☆こどもフェス

3月15日(日) 国道の駅「三矢の里あきたかた」
主催 安芸高田市PRキッズ☆モリーズ事務局

子どもたちが主役のイベント。神楽や毛利のクイズ大会、たかたんとPK対決など多彩な企画のほか、こどもマルシェ、シール交換ブースも並び、見て、体験して楽しめる内容に。ステージでは安芸高田市応援ダンスが披露され、笑顔あふれる一日となりました。



あきたかた市民セミナー「避難訓練コンサート広島県警察音楽隊inアージュ2026」

3月15日(日) 函クリスタルアージュ

広島県警察音楽隊によるコンサートに合わせ、防犯講話や避難訓練を実施。楽しみながら防災への理解を深める機会となりました。イベント後には、ノトカーや白バイ、消防車との撮影会も。ミニ制服に身を包んだ子どもたちの笑顔が会場に広がりました。



2026元就の里 神楽共演大会

3月22日(日) 函クリスタルアージュ
主催 元就の里 神楽共演大会実行委員会

吉田神楽団、横谷神楽団、曙神楽団、羽佐竹神楽団、琴庄神楽団、周布青少年保存会の6団体が出演し、多彩な演目を披露。力強さと美しさが交差する舞台に、会場は大きな盛り上がりを見せ、神楽の魅力を改めて実感する機会となりました。



第42回たかみや文化祭(舞台芸術の祭典)

3月29日(日) 函高宮田園パラッツォ
主催 たかみや文化祭実行委員会

2年ぶりに開催。多文化共生チームによるベトナム料理や地元グルメが並び、会場はおいしい香りに包まれました。リユース市にも多くの人々が訪れ、大にぎわい。シークレットゲストとして、歌う介護士・森光雅志さんも登場し、会場を盛り上げました。



第3次安芸高田市総合計画シンポジウム ～安芸高田市のまちの未来をみんなと語る日Vol.2～

3月29日(日) 函向原生涯学習センターみらい



昨年度に続き2回目となる本イベント。久保田夏菜さんによる子育てをテーマにした講演や、吉田高校の生徒による発表を行いました。さらに、Uターンした地元でのまちづくり活動をはじめ、夜叉うどんの「推し食」グランプリ受賞や神楽門前湯治村のテナント活用の取り組みの報告がありました。市長とのパネルディスカッションでは、地域資源の生かし方や関わり方、コミュニティーの役割について意見を交わしました。地域での挑戦を続ける人たちの思いや実践に触れ、市の魅力と可能性をあらためて実感。これからのまちづくりを考える機会となりました。



フリーアナウンサーの久保田夏菜さんによる講演では、子育てを通して感じる地域とのつながりや、安芸高田市の魅力や可能性を紹介。



「ミステリーツアー」の開催や、ビジネスコンテスト受賞などの活動を通して得た学びを伝える吉田高校の生徒。



パネルディスカッションでは、伝統と耕作放棄地の活用についてや、「自分たち」の地域づくりなどを紹介。

人輝く

全国大会等出場選手(3月)

第98回選抜高等学校野球大会 3月19日(木)～31日(火)

硬式野球

[所属] 高川学園高校

まつかさようへい
松笠 陽平(美土里中出身)

第49回全国高等学校ハンドボール選抜大会 3月24日(火)～29日(日)

ハンドボール 男子

[所属] 山陽高校ハンドボール部 男子

とみのい ゆうひ
富野井 雄飛(甲田中出身)

ふなだ ゆいと
船田 結翔(甲田中出身)

やまもと せいだい
山本 惺大(甲田中出身)

ハンドボール 女子

[所属] 高水高校ハンドボール部 女子

たなか かのん
田中 花音(甲田中出身)

第21回春の全国中学生ハンドボール選手権大会 3月26日(木)～29日(日)

ハンドボール 女子

[所属] 安芸高田ハンドボールクラブ

おおえ けいしゃ
大江 ケイシャ(甲田中2年)

くりす りな
栗栖 凜奈(甲田中2年)

にしとら ゆめが
西貢 夢栞(甲田中2年)

まるた さき
丸田 咲葵(甲田中2年)

みはし のの
三橋 菜乃(甲田中2年)

きつかわ なつは
吉川 夏遥(甲田中1年)

みょうけん ちさ
明見 知紗(甲田中1年)

令和7年度 風間杯第69回全国高等学校選抜レスリング大会 3月27日(金)～29日(日)

レスリング 男子個人80kg級

[所属] 三次高校レスリング部

うへだ たくま
上田 匠真(高宮中出身)

※敬称略

GW前に 要チェック! いざという時も慌てず、落ち着いて対処するために **レジャー中のけが応急処置**

キャンプやスポーツなどのレジャーでは、思いがけずけがをしたり、体調を崩したりすることがあります。そんなとき、落ち着いて応急処置ができると、症状の悪化を防ぐことにつながります。安心して楽しい時間を過ごすために、基本的な応急処置方法を確認しておきましょう。

身近なけがでも油断は禁物

すり傷・切り傷

傷口に土や砂が入ると治りにくくなることがあります。破傷風にかかる恐れもありますので、予防接種を受けていない方や、接種から時間が経っている場合は注意が必要です。



応急処置のポイント

- 処置する人は手袋などを着用し、血液に直接触れないようにしましょう。
- 傷口が汚れているときは、水道の水で洗い流します。

日常の思わぬ場面で起こる

ねんざ・打撲

ねんざや打撲でも、腫れや痛みが強く動かしにくいことがあります。骨折と見分けがつきにくい場合が多いため、患部を固定し、安静にすることが大切です。

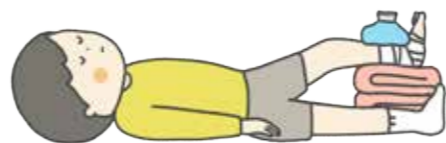

応急処置のポイント

- 冷却パックや氷水で冷やし、腫れや内出血を抑えます。
- 冷却パックを用いるときは、タオルなどをはさんで直接皮膚に触れないようにしましょう。

バーベキューで要注意

やけど

やけどの程度は、深さや広さによって異なります。広い範囲の場合や、皮膚が焦げていたり、白くなって痛みを感じないような場合は、早めに救急車を要請してください。



応急処置のポイント

- 水道の流水で、痛みがやわらぐまで10分～20分ほど冷やします（着衣の場合は服の上から）。
- 清潔なガーゼやタオルで、患部を覆います。
※水膨れは、破らないように注意しましょう。

困ったときは、無理をせず医療機関へ

応急処置は、あくまで症状の悪化を防ぐためのものです。痛みが強いときや症状が続く場合は、無理をせず医療機関を受診するか、救急安心センター（#7119）へ相談してください。

応急手当講習

安芸高田消防署では、各種応急手当講習を随時行っています。

市ホームページ



お問い合わせ

警防課 救急係 ☎ 42-3952

安芸高田市消防本部・安芸高田消防署 ☎42-0119・お太助フォン 42-3952 47-1191



データで見る安芸高田市の犯罪傾向 身近な犯罪“非侵入窃盗”に警戒!

「非侵入窃盗」は住宅などへの侵入を伴わない窃盗のこと。2025年のデータを見ると「非侵入窃盗」は44件で、前年から19件も増加しています。窃盗は全体の約7割を占め、身近な場所での被害が目立っています。

2025年の刑法犯認知件数*

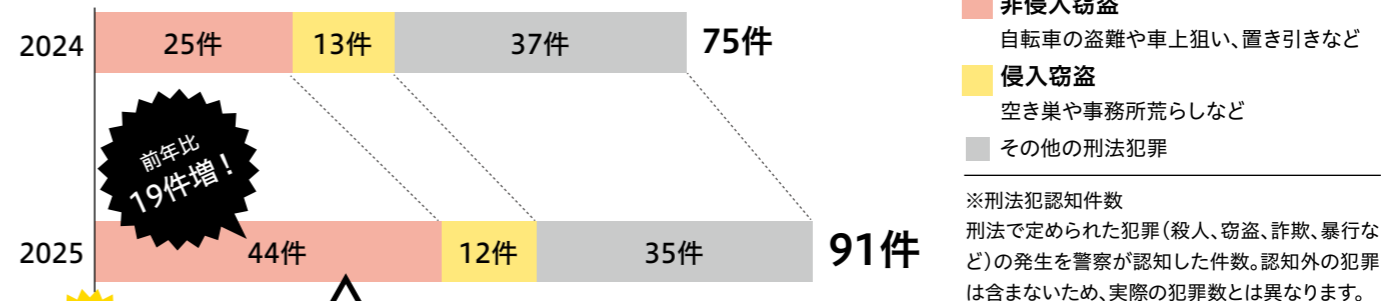

- 非侵入窃盗
自転車の盗難や車上狙い、置き引きなど
- 侵入窃盗
空き巣や事務所荒らしなど
- その他の刑法犯罪

※刑法犯認知件数
刑法で定められた犯罪(殺人、窃盗、詐欺、暴行など)の発生を警察が認知した件数。認知外の犯罪は含まないため、実際の犯罪数とは異なります。

要注意

金属盗が増加!

金属価格の高騰により、工事現場や資材置場、住宅などに置いてあるグレーチングや銅、鉄資材の盗難被害が増加傾向にあります。

非侵入窃盗被害に遭わないために

- ・自転車は必ず施錠する。
- ・貴重品は屋外や車内に放置しない。
- ・防犯カメラやセンサーライトを設置する。

非侵入窃盗など窃盗の対策方法の相談は、安芸高田警察署までお気軽に!

安芸高田警察署 ☎47-0110 / 危機管理課 ☎お太助フォン 42-5625

広島県警の安全安心アプリ「オトモポリス」 地域の犯罪や不審者情報など防犯に役立つ機能を備えたスマートフォン専用アプリ▶



テゴス 専門組織「tegos」と一緒に 鳥獣対策を

鳥獣害対策中間支援組織「tegos」のフィールドアドバイザーが、正しい鳥獣対策を教えます!

tegos フィールドアドバイザー 安芸高田市担当 栗栖 伸明さん

ワイヤメッシュ柵で 野生動物の侵入防止を!

斜面設置のポイント

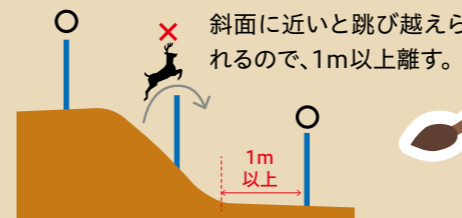
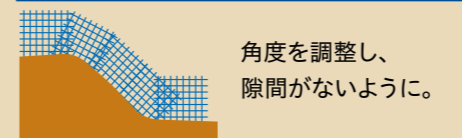

複合柵も効果的

ワイヤメッシュ柵の上に電気柵を張った複合柵は、サルやシカなどの対策に有効です。

▶次回、電気柵について詳しく解説します!

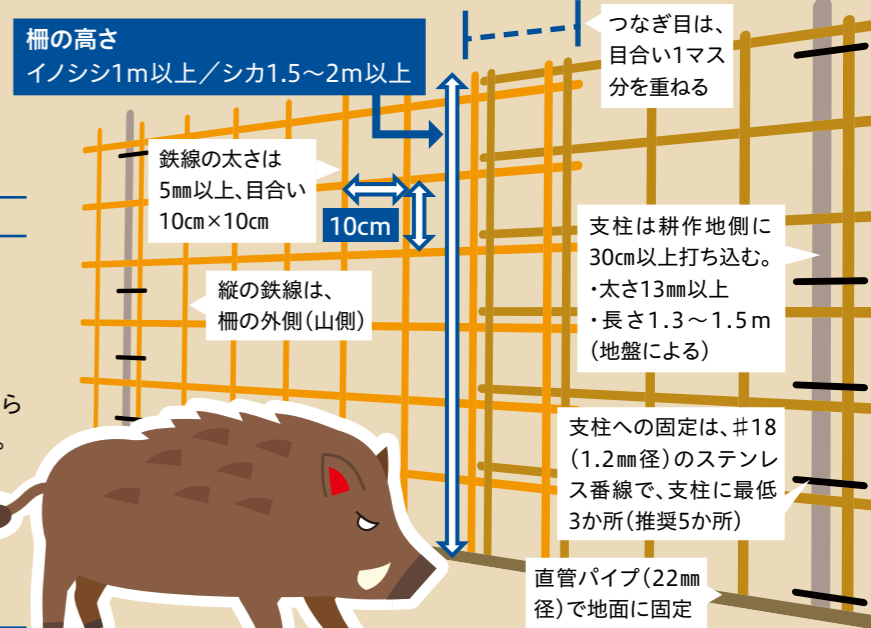

相談窓口

(一社)広島県鳥獣対策等地域支援機構「tegos」

☎お太助フォン 47-4021 (地域営農課内)

毎年5月は「春のこどもまんなか月間」

こども家庭庁では、子どもや子育て世帯を社会全体で支えていくため、5月5日のこどもの日から1週間を「こどもまんなか 児童福祉週間」と定め、こどもたちの健やかな育成について国民全体で考えることを呼び掛けています。

■2026年度「こどもまんなか 児童福祉週間」標語

「いこうぜ!みんな キラキラのあしたへ ゴーゴゴー!」

■中央図書館「春の図書館まつり」毎年5月5日は中央図書館で「春の図書館まつり」を開催しています(詳しくは22ページ)。

問 こども家庭センター 児童福祉係

☎お太助フォン 47-1283

☎ 47-1282

里山林整備事業 取組団体募集

「里山の景観回復・有害鳥獣が出にくい環境づくりのために里山林を整備する地域、団体」を募集します。ひろしまの森づくり県民税を活用するため里山林の整備にかかる費用負担はありません。

申込期限 5月29日(金)



申問 農林水産課 林業水産係

☎お太助フォン 47-4022

☎ 42-1003

広島県失語症者向け 意思疎通支援者養成研修

失語症者の自立と社会参加を図るため、支援者を養成する研修を開催します。

応募資格 受講後に失語症者の支援に携わることができる18歳以上の方

定員 30人 申込期限 6月26日(金)

時 7月26日(日)~12月6日(日)

全9回 ※オンライン研修含む

所 広島市中区地域福祉センター、広島市安芸区地域福祉センター

研修内容 講義や実技で、失語症者のコミュニケーションを助けるために必要な知識と技術を習得。修了者は広島県登録者名簿に登録されます。

申し込みフォーム



申問 広島県言語聴覚士会

意思疎通支援

☎ 080-3895-7678

☎ 082-961-3080

自衛官募集 ~平和を仕事にする~ 自衛隊可部募集案内所 ☎082-815-3980

募集項目	応募資格	受付期間	試験日
幹部候補生【第2回】 一般 専門(陸) 飛行(海)	22歳以上26歳未満で大学卒業程度の学力を有する方	4月22日(水)~6月5日(金)	《1次》6月13日(土)・14日(日) ※14日は海の飛行要員のみ 《2次》7月25日(土)~31日(金) 《3次(海の飛行要員のみ)》 9月3日(木)~7日(月)
幹部候補生【第2回】	20歳以上33歳未満の方	4月22日(水)~6月5日(金)	《1次》6月13日(土) 《2次》7月25日(土)~31日(金)
一般曹候補生【第1回】	18歳以上33歳未満の方 (32歳の方は、採用予定月の末日時点で33歳に達していない方)	3月1日(日)~5月7日(木)	《1次》5月16日(土)~24日(日) 《2次》6月13日(土)~28日(日)
任期制自衛官(陸・海・空)		年間を通じて行っております。 (詳細はお問い合わせください)	受付時にお知らせします。

※詳しい内容はホームページをご覧ください。自衛隊可部募集案内所にお問い合わせください。本庁・各支所にパンフレットを置いてありますのでご利用ください。

広告

リサイクル品 骨董品 高価買取

元気なうちに 生前整理 遺品整理 しませんか?

買取成約率 90%

お家一軒丸ごと 整理いたします

空き家整理 倉庫整理など

☎0120-66-1035

これどうかな?と思ったらまずはお電話を!

なんでも鑑定 なごみや

公式LINE 公式Instagram

※広告内容に関する責任は、広告主に帰属します。

安芸高田 歴史紀行



安芸高田市歴史民俗博物館 学芸員 古川 恵子

シリーズ 「博物館コレクション」 第34回

御住館の米蔵瓦



棟先端の「鬼瓦」と思われる瓦 (高さ 27.9cm)

※個人蔵



軒の先端に使用されていた「軒丸瓦」 (奥行き 左27.8cm 右29.1cm)

※歴史民俗博物館蔵

今回紹介するのは、現在の吉田高校敷地内に幕末に存在していた「御住館」(「御本館」とも)の瓦です。

●「藩主の家紋」御住館

「御住館」は、広島藩の支藩、吉田新田藩の藩主浅野長厚の陣屋で、堀で囲まれた敷地には長厚の執務室や寝所を含む数十の部屋に加え、武具蔵や物置、米蔵などもありました。

●浅野家紋が刻まれた瓦

この瓦は石州瓦の流れをくむ赤瓦で、米蔵の屋根で使用されていたものと伝わっています。ゆう葉を用いて高温で焼きしめるため、凍結による割れに強く、現在でも安芸高田市はもろろん寒冷地で広く用いられています。

瓦にはいずれも羽を2つ斜めに重ねた浅野家の家紋「違い鷹の羽」があらわれています。

左側の軒丸瓦をよく見ると家紋の方向が90度ずれています。これは、瓦当(円形部分)と丸瓦をくっつける際、方向を間違えたためと思われる。



「御住館図」部分 ※歴史民俗博物館蔵

●御住館の建設とその後

吉田に御住館が建てられた理由の一つは幕末の緊迫した社会情勢の中で、内陸部にも藩の拠点が必要だったためです。加えて当時警戒していた北方からの暴徒の侵入などの事態も踏まえ、僻地だが土地がやや広く、山に囲まれた要害の地である吉田が選ばれたのです。御住館の背後の郡山城跡は、外敵に備えて要塞化する計画も立てられています。

御住館の着工は1863(文久3)年9月11日で、長厚一行が吉田に着したのが12月17日、仮館から御住館に移ったのが翌年5月15日という突貫工事でしたが、吉田の人々は日々出来上がっていく立派な建物に驚いたことでしょう。

しかし、完成から4年後、時代は明治となり、1869(明治2)年の版籍奉還により吉田支藩は広島藩に吸収され消滅しました。翌年長厚は吉田を去り、その後の御住館について詳細は分かりませんが、一時期吉田小学校の校舎として利用されました。同校の記念誌に掲載された回想録には「映画にでてくる御殿のようだった」と記されています。

およろこび

吉田町

VU HA PHUONG (ブー はー ふおん)

沖田 果歩 (おきた かほ)

三浦 晴帆 (みうら はるほ)

おくやみ

吉田町

[西浦] 岸井 乃武子 (91歳)

[吉田] 岡本 マサコ (88歳)

[吉田] 岩崎 英昭 (84歳)

[吉田] 河崎 ちよ子 (76歳)

[常友] 八木 榮一 (87歳)

[常楽寺] 平岡 一雄 (80歳)

[福原] 門出 剛 (59歳)

八千代町

[佐々井] 浮田 郁省 (98歳)

[上根] 藤本 昭子 (98歳)

[上根] 竹本 ミツエ (97歳)

[上根] 田口 久江 (95歳)

美土里町

[本郷] 西村 富士子 (97歳)

[北] 定岡 ユリコ (96歳)

[北] 廣森 光枝 (81歳)

[北] 小林川 孝義 (73歳)

[北] 小笠原 勇 (72歳)

高宮町

[佐々部] 菅中 アヤコ (100歳)

[船木] 末廣 保江 (98歳)

[原田] 猪掛 信幸 (92歳)

[川根] 高橋 岩見 (96歳)

甲田町

[上小原] 玉井 備 (78歳)

[下小原] 増田 悦子 (95歳)

[高田原] 森井 康雄 (98歳)

[高田原] 岡本 アヤ子 (85歳)

[高田原] 玉井 高子 (72歳)

向原町

[坂] 小野 明子 (97歳)

[坂] 窪田 範子 (89歳)

[戸島] 山田 清明 (98歳)

[保垣] 井上 沖彦 (94歳)

届出時に希望した方のみ掲載しています。敬称は省略させていただきます。市外で届けた方や掲載の確認が取れていない方の名前の掲載を希望する場合は、秘書広報課秘書広報係 ☎・お太助フォン 42-5627に連絡してください。

3月の災害件数 3月末時点

	前年同月比	2026年累計
火災	5 (+1)	11
救急	128 (-17)	368
救助	5 (+3)	10

交通事故 3月の人身事故件数 3月末時点

	前年同月比	2026年累計
件数	4 (+3)	9
死者	0 (±0)	0
負傷者	6 (+5)	14

ハローワーク安芸高田 求人求職状況 2月分

月間有効求職者数	457人
月間有効求人数	500人
月間有効求人倍率	1.09倍

5月の納税 納期限6月1日(月)

- 固定資産税 第1期
- 軽自動車税 全期

5月の休日・夜間救急医療

高田地区休日夜間救急診療所
JA吉田総合病院(吉田町)
[平日] 17:00~翌8:30
[土日・祝] 8:30~翌8:30

(内科・外科) ☎42-0636

※休日・夜間に上記へ来院する際は、事前に各医療機関へ連絡してください。

相談会名	相談内容	場所	日にち	時間	予約・お問い合わせ
巡回無料弁護士相談会	1人30分まで 1人年度内で1回限り 弁護士に利害関係がある場合 お断りする場合があります	安芸高田市役所 121会議室	14日(木)	13:30~16:30	☎4月23日(木)から 人権多文化共生推進課 ☎・お太助フォン42-5630
		八千代人権福祉センター	31日(日)		
行政相談	行政に関する困りごとや 意見など	吉田人権福祉センター	7日(木)	13:30~15:00	総務課 ☎・お太助フォン42-5611
		美土里生涯学習センター	8日(金)	13:30~16:00	
		高宮支所	22日(金)	10:00~12:00	
		向原支所	12日(火)		
断酒会	自身や家族のお酒に関する お悩み	吉田人権福祉センター	16日(土)	18:30~20:30	広島断酒ふたば会(中田克宣) ☎090-4802-1865
			24日(日)	13:30~15:30	
暮らし・人権・福祉 に関する相談	人権・福祉、その他の相談 心配事や暮らしの悩み 相続などの相談	甲田人権福祉センター	平日	9:00~17:00	甲田人権福祉センター ☎・お太助フォン45-4922
		吉田人権福祉センター	7日(木)	13:30~15:00	
		美土里生涯学習センター	8日(金)		
		向原支所	20日(水)		
ひとり親 無料弁護士相談	ひとり親や、離婚を考えている 方のお悩み相談 ・1人1回45分まで・要予約	オンライン	平日	9:00~17:00	こども家庭センター ☎・お太助フォン 47-1283
生活困窮者相談	生活保護など生活困窮に関して	電話・窓口相談	平日	9:00~17:00	社会福祉課 ☎・お太助フォン42-5615
障害者相談	障害者やその家族の方などの お悩み	電話・窓口相談	平日	8:30~17:30	障害者基幹相談支援センター ☎・お太助フォン47-1080
		電話・窓口相談	平日	8:15~17:15	清風会つぼみ ☎47-2092
		電話・窓口相談	平日	9:00~18:00	相談支援事業所もやい ☎46-5760
高齢者相談	高齢者に関して	電話・窓口相談	平日	8:30~17:30	地域包括支援センター ☎・お太助フォン47-1132
消費生活相談	悪質な商取引に関する消費者 相談	電話・窓口相談	木	9:30~12:00 13:00~16:30	消費生活相談室 ☎42-1143
県民相談	離婚・相続・近隣トラブル、 交通事故など	電話・窓口相談	平日	9:00~17:00	広島県県民相談室 ☎082-223-8811
お太助フォン相談	お太助フォンに関する相談	電話・窓口相談	平日	9:30~17:00	CBBS株式会社 ☎050-5535-5500 お太助フォン99-5500
広島県小児救急 医療電話相談	子どもの急な病気	電話相談	平日	19:00~ 翌8:00	☎局番なしの#8000 (携帯電話からも利用可)
新型コロナウイルス 相談窓口	※相談時の症状の目安は、広島県 および厚生労働省のホームページ を確認してください。	電話相談	平日	8:30~17:15	広島県新型コロナウイルスワクチン 副反応相談窓口☎082-513-2847
		電話相談	—	9:00~21:00	厚生労働省新型コロナウイルスワクチン コールセンター ☎0120-700-624